اليوم صفحة الشباب

الاحد
٢٤ ذى القعدة ١٣٧٦
٢٣ جوان ١٩٥٧
سلسلة جديدة
عدد ٥١٩

وقل اعملوا فسيرى الله عملكم ورسوله والمؤمنون

العمل

لسان الحزب الحر الدستورى التونسى

٦ صفحات - ١٥ فرنكا فى تونس - ٢٠ فرنكا فى المغرب

هل تسلك غانة سياسة الهند الحيادية التامة ؟

لندرة - ٢٢ جوان (ى٠ ب) سيستقبل الرئيس نهرو يوم الاربعاء المقبل اى قبل افتتاح ندوة رؤساء حكومات الكومنولث الدكتور نكرومة رئيس حكومة غانة وهى اول مقابلة تجرى بين الرجلين ولهذا يعلق الملاحظون عليها اهمية كبرى ويرون ان رئيس حكومة غانة سيحاول اتباع سياسة الحياد التى يسلكها الرئيس نهرو

السّيد الرّئيس يعرض الى "مشاكل النصر" فى إفتتاح ندوة المجلس الأعلى المتسع للشبيبة الدستورية

افتتحت نهار امس ندوة المجلس الاعلى للشبيبة الدستورية ببئر الباى وهذه الندوة تعقدها الشبيبة الدستورية كل ثلاثة اشهر لبحث مشاكلها وادخال تحويرات على برامجها حسبما تقتضيه التجارب والحاجيات ٠ وتضم هذه الندوة علاوة عن اعضاء المجلس الاعلى للشبيبة جميع المجالس الجامعية للشبيبات الدستورية وقد شارك فى الندوة اعضاء مجالس الشبيبة من ٣٨ جامعة دستورية بحيث لم يتغيب الا مجلس شبيبة الجامعة الدستورية بفرنسا الذى لم يقع استدعاؤه نظرا لظروف الامتحانات المدرسية ومجلس جامعة سوسة الذى تخلف عن الحضور بدون اعلام المجلس الاعلى بموجب تخلفه

هذا وستواصل الندوة اشغالها طيلة هذا اليوم

السيد الرئيس يحضر افتتاح الندوة

وقد حضر افتتاح الندوة الرئيس الحبيب بورقيبة رئيس الحزب والسيد الباهى الادغم الامين العام واعضاء الديوان السياسى السادة الطيب المهيرى - احمد المستيرى - الفرجانى بن الحاج عمار وعبد المجيد شاكر

(البقية على ص ٣)

المغرب يطلب من لبنان تعيين ممثل لها بلجنة البحث الخاصة بقضية طائرة الزعماء الجزائريين الخمسة

بيروت - ٢٢ جوان (ا ف ب) صرح ناطق بلسان الوزارة اللبنانية للشؤون الخارجية ان السيد باللافريج وزير الخارجية المغربية اعلم السيد شارل مالك وزير الشؤون الخارجية اللبنانية بانشاء لجنة تكلف بحل الخلاف الفرنسى المغربى اثر اختطاف طائرة القادة الجزائريين الخمسة فى اكتوبر الماضى

واضاف الناطق ان السيد باللافريج قد طلب الى السيد شارل مالك ان يعين السيد جميل مكاوى النائب والوزير السابق كممثل للبنان بهذه اللجنة نظرا للخدمات التى ادتها وتؤديها لبنان للدفاع عن قضايا شمال افريقيا امام مجلس الامن ٠ كما طلب منه الاسراع فى دعوة السيد مكاوى الذى يقيم حاليا بفيشى وليمثل لبنان فى هذه اللجنة

شركة الملاحة المغربية الامريكية

الرباط - ٢٢ جوان (ا ب) افاد الم٠ الكسيس اندرسون الخبير البحرى الامريكى ان جميع المعدات قد احضرت لشركة الملاحة المغربية الامريكية

ووافقت الحكومة الشريفية على هذا المشروع الذى يتطلب اعتمادا قدره ٤ ٧٥٠ ٠٠٠ دولار (اكثر من مليار وستمائة الف فرنك) يجب ان تخصص فى ظرف خمس سنوات

وستكون بواخر الشركة الرافعة للعلم المغربى خمسة وهى بواخر حمولتها ٥٠ ٠٠٠ طن وستسجل الشركة بالدار البيضاء ويكون مقرها فى فيلادلفى بالولايات المتحدة

وتقدر حمولة البواخر المغربية الحالية بـ ٤٠ ٠٠٠ طن منها سبعة عشر حاملة صغيرة للبترول وتملك المغرب ايضا خمسمائة زورق من ذوات المحركات ٠

ويرى الم٠ اندرسون ان الشركة تؤمل ان يفوق دخلها السنوى مليون دولار وذلك فى السنوات الخمسة المقبلة

جلالة السلطان يصل الى الدار البيضاء

جاء من مراكش ان جلالة السلطان بارح مراكش هذا الصباح على نحو الساعة السابعة مصحوبا بحاكم المدينة وحاكم الولاية والسيد ادريس المحمدى وزير الداخلية وعدة اعضاء من دائرته الخاصة

وبعد ان اجتاز الركب الجبال وقف فى سيدى عثمان حيث كان فى استقباله شعب مهارة ٠ وبعد برهة من الاستراحة تحت خيمة اعدت له قام السلطان بزيارة الاشغال التى تهدف لاستثمار الفائض من مياه انهار المنطقة واستغلالها فى اعمال الرى

وبعد ان استمع الى بيانات فى هذا الموضوع اقيمت مأدبة على شرف السلطان بسيدى عثمان ثم توجه نحو الدار البيضاء حيث تناول طعام الغداء وفى المساء وصل الى الرباط

مراكش - ٢٢ جوان (ا س ب) اتصل جلالة السلطان محمد الخامس من وزير الثقافة الوطنية ببرقية يعلمه فيها ويهنيه بالنجاح الباهر فى المادة الكتابية لامتحان الجزء الثانى من البكالوريا الذى احرز عليه الامير مولاى عبد الله

تصريح لمندوب حزب الاستقلال الجديد

صرح السيد عبد الكبير الفاسى قائلا اننا نفتخر بمساعدة مصر لنا٠ اننا لسنا اعداء لفرنسا ولكن للاستعماريين ٠

وختم السيد الفاسى تصريحه بقوله ان لنا بعض الرغائب ازاء اسبانيا وسنبذل كل ما لدينا من الجهود للوصول الى حل ٠ غير اننا لن نتنازل ابدا عن حقوقنا فيما يتعلق بالسيادة المغربية خصوصا فيما يتعلق بمنطقة ايفنى والصحراء وهذا لا يمنع من حماية المصالح الاسبانية ٠

واشار الى المحادثات الجارية بمدريد بين ممثلين للحكومتين المغربية والاسبانية فقال عنها انها تسير بصورة مرضية

مجلس الوزراء يتخذ التدابير الأولى لتونسة العدالة بالبلاد

انعقد مجلس الوزراء صباح امس برئاسة السيد الحبيب بورقيبة وصادق المجلس على عدة نصوص اقترحها وزير العدل وكانت تتعلق بكيفية تعويض العدلية الفرنسية بالعدلية التونسية ابتداء من غرة جويلية طبقا للاتفاقية القضائية التونسية الفرنسية الممضاة يوم ٩ مارس ١٩٥٧ ٠

فقرر المجلس الغاء الاوامر العلية لسنتى ١٨٨٣ و ١٨٨٤ التى كانت تفرض العمل بالمجلات الفرنسية فى تونس٠

ووافق على نصوص فى تحوير القانون العقارى تحويرا شاملا يخص الاراضى المسجلة التى كانت خارجة عن اختصاص المحاكم التونسية ٠

وجاء نص فى تحوير قانون المرافعات التونسية يقتضى تاسيس اجراءات الاذون على العرائض واختصار الاجراءات لاستخلاص الديون التجارية لاقل من مائة الف فرنكا

وكان اهم نص يتعلق بتاسيس سلك اعوان التنفيذ هم (العدول المنفذون) ويعيد نظام مهنة العدالة من انتداب وتاديب ومسؤولية واحداث صنف العدول المنفذين وبذلك احيل تنفيذ الاحكام العدلية من موظفى السلطة (ولاة ومعتمدين) الى هؤلاء الاعوان

هذا ومن المنتظر ان يعقد السيد احمد المستيرى وزير العدل ندوة صحفية صباح يوم الاثنين يطلع فيها الراى العام على فحوى التدابير الجديدة ٠

كما انه سينتظم بمناسبة غرة جويلية حفل شعبى كبير بقصر العدالة بشارع فرحات حشاد يشرف عليه الرئيس الحبيب بورقيبة بمحضر نائب الرئيس والوزراء وسفراء الدول الشقيقة والصديقة ٠

صدور الأحكام فى قضية الجوسسة الكبرى ضد مصر، أمريكا وتسليم الغواصات الروسية لمصر

القاهرة - ٢٢ جوان (ا ب)

اصدرت محكمة القاهرة احكامها على المتهمين بالتجسس لفائدة بريطانيا وبالتآمر على امن الدولة وقد حكمت بالسجن المؤبد مع غرامة قدرها الفا جنيه على ثلاثة من المتهمين المصريين وبالاعدام شنقا على آخرو بالسجن لمدة عشر وخمس سنوات على اثنين من المتهمين البريطانيين وبررت ساحة اثنين ٠

كما اصدرت عدة احكام اخرى بالسجن لمدة تتراوح بين ١٥ وخمس سنوات

هذا وقد تلقت وزارة الخارجية البريطانية بمزيد الارتياح تبرئة ساحة بعض الرعايا البريطانيين وتاسفت على الحكم على الاخرين

القاهرة ٢٢ جوان (ا٠س٠ب)

اكد السيد عبد المنعم القيسونى وزير المال المصرى فى حديث ادلى به للصحافيين ان جميع الاموال البريطانية التى وقع حجزها فى مصر ما يزال محتفظا بها لاصحابها حتى يتم الاتفاق على تسوية المشاكل القائمة بين بريطانيا ومصر ٠

واضاف قوله اذا وصلنا الى التسوية المامولة فان هذه الاموال تعاد الى اصحابها او تعوض لهم وفى امكان اصحاب هذه الاموال ان يعودوا الى مصر لادارة شؤونهم او ان يكلفوا من يديرها لهم ٠ ولكنه لن يسمح لهم ابدا بالسيطرة على الاقتصاد المصرى٠

مدرعتان سوفياتيتان

بور سعيد ٢٢ جوان (ا ب)

اعلم قنصل الاتحاد السوفياتى ببور سعيد السلط المصرية بانه ينتظر وصول مدرعتين سوفياتيتين وسفينة تموين الى بور سعيد غدا لعبور قنال السويس متجهة الى البحر الاحمر وقد طلب القنصل من السلط المصرية ان تسند قيادة هذه البوارج البحرية الى مرشدين سوفياتيين ٠

هذا ومن المعلوم ان مدرعة امريكية ستعبر القنال اليوم من الجنوب الى الشمال ٠

واشنطون ٢١ جوان (ا٠ب)

نشرت وزارة الخارجية الاميركية تعليقا على تسليم الغواصات السوفياتية لمصر قالت فيه ان هذه الصفقة تعد بادرة سوفياتية جديدة للزيادة فى التوتر وتعكير جو السلام فى الشرق الاوسط ٠ وهى تبدو مخالفة لقرار الجمعية العامة للامم المتحدة المؤرخ فى يوم ٢ نوفمبر ١٩٥٦ الذى يدعو الامم الاعضاء الى الامتناع عن ادخال العتاد الحربى الى المنطقة التى جرت فيها العمليات الحربية الاخيرة ٠

فرحات عباس يذكر الشرط الاول لفتح مفاوضات طارئة مع فرنسا: إطلاق سراح زعماء جبهة التحرير الخمسة ببارييس و٤ آخرين بالجزائر

إسقاط ٤ طائرات وقتل ٢٣٠ جنديا فى معارك مختلفة

مدريد ٢٢ جوان (ف٠ ب) - جرت محادثات هامة خلال الاسبوع الماضى فى مدريد بين ممثلين لجبهة التحرير الوطنى الجزائرى وحزب الاستقلال المغربى ٠ ويستفاد مما صرح به السيد عبد الكبير الفاسى ممثل حزب الاستقلال الدائم بمدريد لمراسل وكالة الانباء الفرنسية ان هذه المحادثات تدخل فى نطاق المقابلات التى تجرى من وقت لاخر بين المنظمتين فى اسبانيا ٠ وقد شارك فى هذه المحادثات السيد فرحات عباس وعدة ضباط من جيش التحرير الجزائرى والسيد علال الفاسى زعيم حزب الاستقلال وعلى اثر انتهاء المحادثات ذهب السيد فرحات عباس الى المغرب٠

هذا وتقول وكالة الانباء الفرنسية ان نتائج هذه المحادثات تتمثل فيما ياتى :

١- الاعتراف بان الشرط الاول الضرورى لفتح مفاوضات مع السلط الفرنسية من اجل وقف القتال وتسوية المشكلة الجزائرية بطريقة سلمية هو اطلاق سراح القادة الجزائريين الخمسة المعتقلين الان بفرنسا واطلاق سراح اربعة آخرين معتقلين بالجزائر ٠

٢- الاعراب عن اغتباط المتحادثين الجزائريين والمغاربة بمساعدة حكومة الرئيس جمال عبد الناصر لقضيتهم ٠

ولاية اوراس النمامشة

كمين « ثليجان »

فى يوم الاثنين ١٧ جوان ١٩٥٧ : نصبت احدى فرقنا القوية التابعة لمنطقة رقم (٦) نصبت كمينا للقوات الاستعمارية فى المكان المسمى (ثليجان) على بعد كيلومترات من المكان الذى دارت به المعارك الطاحنة فى يوم السبت ٦/١٥ بالشريعة ٠

وقد لحقت القوات الاستعمارية فى هذا الكمين خسائر فادحة جدا فى الارواح والعتاد الحربى، ولم تجده الطائرات المنجدة، بل اسقط المجاهدون طائرتين شوهدت احداهما تلتهمها النيران فوق ارض المعركة ٠

اما عدد قتلى العدو فى هذا الكمين الخطير فقد بلغت ٨٠ وعددا كبيرا من الجرحى

واما فى صفوفنا فقد استشهد ٩ مجاهدين، وجرح عشرة جراحا خفيفة ٠

المختفون بعد حادثة الشريعة

اما عن المختفين الاحد عشر من جنودنا بعد حادثة الشريعة ٦/١٥ ، فقد التحق بنا ستة منهم سالمين من بينهم الضابط الاخ٠ فرحى الطاهر بن عثمان الذى نشرت الصحف عنه بانه (قتل) وسلاحه بيده !

ولاية اوراس النمامشة

جرى اشتباك عنيف للغاية يوم الاربعاء ١٩ جوان ١٩٥٧ فى المكان المسمى (مزوزية) بين وحدة من جيش التحرير بالمنطقة رقم (٤) وقوات كبيرة من جنود الاستعمار ٠ ثم تلى ذلك محاولة لمحاصرة الاماكن التى سيحتلها المجاهدون ولكن جنود

(بقية على ص ٦)

ندوة وزير الدفاع الفرنسى بالجزائر يتحدث فيها عن جلاء القوات الفرنسية عن تونس

الجزائر ٢٢ جوان (ف ٠ب)

عقد الم٠ اندرى موريس وزير الدفاع الفرنسى ندوة صحفية بالجزائر قال اثناءها ، انى جئت الى الجزائر لادرس مع المسؤولين انفسهم عن الامن الوضعية الراهنة وانا استطيع ان اؤكد لكم اننا مفرون العزم على الانتصار على الثورة وتشييد جزائر جديدة تسودها الاخوة ، ولدينا من الوسائل ما يمكننا من بلوغ هذه الاهداف ٠٠٠٠

واستطرد الم٠ موريس قائلا ان الحكومة قد اسندت الينا انا وزميلى مهمة محددة وهى درس الوضعية على الحدود التونسية الجزائرية ولهذا عقدنا ندوة صحافية بعناية مع القادة العسكريين ووجدنا لديهم جميعا هما واحدا وهو الوصول الى الحل الوحيد المقبول وهو حل (الجزائر فرنسية)

وسنطلب من الحكومة الزيادة فى المجهودات التى تبذلها فى جميع الميادين واعنى بذلك الميدان العسكرى والميدان المدنى بصورة خاصة اى مقاومة الانهزاميين ٠

وسئل الوزير الفرنسى عن الانباء التى نشرت اليوم فى الصحف والتى مفادها ان القوات الفرنسية ستغادر البلاد التونسية قريبا فقال ان الامر لا يعدو عن كونه نظرية من بين نظريات اخرى لم يتفق على احداها وسنحيط مجلس الوزراء علما بنتائج مهمتنا عند عودتنا ٠ وسنرى ماهو القرار الذى سيتخذ ان المسالة مسالة حكومة ٠

الملك حسين يزور العراق

وصل جلالة الملك حسين ملك الاردن الى بغداد اليوم قادما من عمان عن طريق الجو فى طائرة خاصة اردنية ٠

واستقبل عند نزوله بمطار بغداد من طرف جلالة الملك فيصل وولى العهد الامير عبد الاله والسيد على جودت الايوبى رئيس مجلس الوزراء مع اعضاء حكومته ورئيس الحكومة السابق نورى السعيد ٠

حول زيارة الملك حسين الى بغداد هل تعدل الأردن نهائيا عن سياسة "الحياد الايجابى" ؟

بقلم : الهادى بلحسين

يقوم الملك حسين عاهل الاردن بزيارة رسمية للعراق قد لا تستغرق اكثر من يومين وقد هب لاستقباله بالمطار كل من الملك فيصل عاهل العراق واعضاء الحكومة العراقية الجديدة ورئيس الحكومة السابق السيد نورى السعيد ٠

ومما لا شك فيه ان العاهلين الاردنى والعراقى سوف يبحثان فى هذين اليومين فى علاقات بلاديهما بصفة خاصة والحالة بالشرق الاوسط على ضوء التطورات الاخيرة بصفة عامة ويمكن حصر المحادثات الاردنية العراقية القادمة فى ثلاث نقط رئيسية : اثنان تتعلقان بالميدانين السياسى والمالى والثالثة هى مشكلة عائلية قد تسوى فى نفس هذه المناسبة ٠

ففى الميدان السياسى كانت الاردن تبدى الحذر والاحتراز فى علاقاتها تجاه مصر رغم التآزم الناشىء فى المدة الاخيرة عن علاقاتهما خلافا للعراق التى لم تكتس مواقفها المناوئة لمصر اى تستر وليس اثبت دليل على ذلك من تزعمها لحلف بغداد الذى كان محل انتقاد القادة المصريين فى شتى المناسبات وهى لا تؤمن من ناحية اخرى باى تعاون وثيق مع الجمهورية المصرية كما تنظر الى ما يسمى (بالحياد الايجابى) بعين الازدراء فى حين ان بلاغات الملك

(بقية على ص ٦)

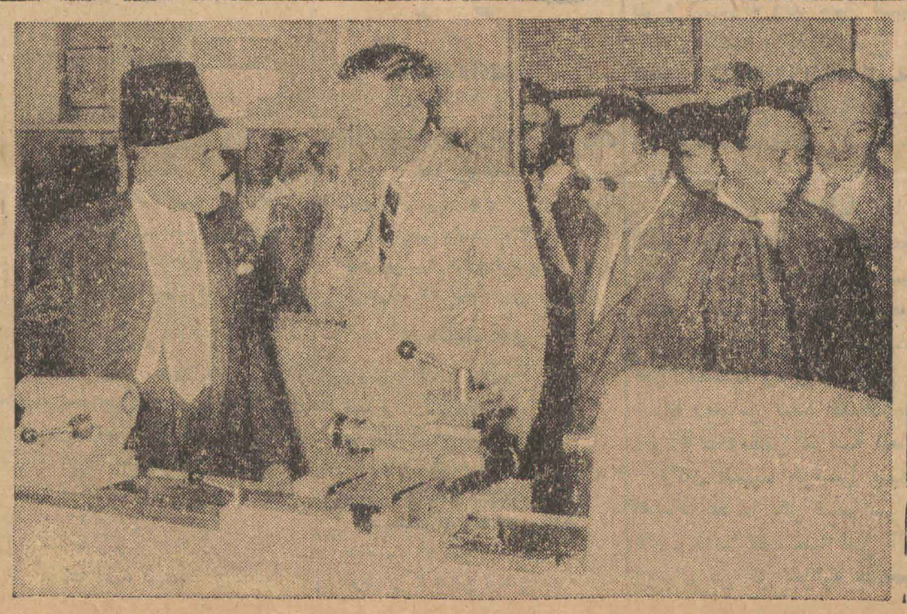

الرئيس يتحادث مع السفير الامريكى اثناء زيارته لاقسام مدرسة ايميل لوبى المهنية

- طالع المقال بالصفحة ٢ -

(تصوير عصمان)

العمل

جريدة يومية سياسية جامعة

الادارة والتحرير: انهج روما تونس

الهاتف ٨٥٨، ٢٥٨، ٨٥٧ ـ ٢٥٨

العنوان التلغرافي: العمل تونس

الاشتراكات

عن سنة ٤٥٠٠ ف

عن ستة اشهر ٢٣٠٠ ف

عن ثلاثة اشهر ١٢٠٠ ف

الحساب الجاري بالبريد ٣٢٦ ـ ٢٠

صندوق البريد ٦١٥

جامعة تونس

شعبة سيدى الجبالى

المرغوب من كافة منخرطى شعبة سيدى الجبالى الحضور بالاجتماع الذى ستعقده اليوم الاحد ٢٣ جوان سنة ١٩٥٧ فى تمام الساعة السادسة مساء بنادى الشعبة ولاهمية هذا الاجتماع فالحضور ضرورى

شعبة برج زوارة

تذكر شعبة برج زوارة الدستورية كافة مشتركيها بالاجتماع الذى ستعقده بمنزل السيد صالح المكنى الكائن بنهج الجنرال دودس وذلك مساء يوم الاحد ٢٣ جوان ١٩٥٧

ولذا فالرجاء من كافة مشتركيها عدم التخلف .

جامعة صفاقس

شعبة صفاقس الجديدة

صفاقس لمراسلنا

تعلن شعبة صفاقس الجديدة كافة منخرطيها بانها قررت عقد اجتماع اخبارى عام يوم الاثنين ٢٤ جوان ١٩٥٧ فى تمام الساعة السادسة مساء وذلك بقاعة سينما النور .

ونظرا لاهمية الموضوع فالرجاء عدم التخلف .

ليكن فى علم المواطنين ان معمل التحليل الطبى للحكيمين شارل زيرام وموريس كوهين ١ نهج عنابة الهاتف ٨٦٨، ٢٤٢ مفتوح اليوم الاحد صباحا

قافلة الحجاج التونسيين تصل الى بنغازى

افادتنا كتابة الدولة للاخبار والارشاد ان قافلة الحجيج التونسيين قد وصلت اخيرا الى مدينة بنغازى بعد ان قطعت ما يزيد عن الفى كيلومتر .

كما افادتنا ان جميع الحجاج المواكبين للقافلة المذكورة يتمتعون بصحة جيدة

عيونكم ثمينة

امنوها عند الاختصاصى

صابيل SABEL

٥٤ نهج الكورس ـ تونس

زيارة الاستاذ علي البلهوان الى جامعة جلاس الدستورية

لمراسلنا الخاص بالقيروان ـ

فى مساء الامس اجتمع مجلس الجامعة الدستورية بجلاص تحت رئاسة رئيس الجامعة العجمى بن مبروك . وذلك للنظر فى برنامج زيارة الاستاذ على البلهوان ثم عرض البرنامج على السيد الوالى بالقيروان فحظى بالموافقة وهذا البرنامج :

الساعة ٩ من صباح اليوم تصل هيئة الجامعة الى دار الوالى

الخروج فى سمط من السيارات الى ذراع التمار فى الكيلو ميتر العشرين من طريق تونس يشارك فيه السيد الوالى واعضاء الجامعة وممثلو المنظمات القومية بالقيروان وجلاص

٩ر٣٠ يصل ركب الاستاذ على البلهوان فيتقدم الركب ويؤم الجميع دار الولاية فيقع اقتبالهم من طرف السيد الوالى ويتحول الجميع الى زيارة نادى جامعة جلاص حيث يقتبلهم اعضاء الجامعة وبعد توزيع المبردات يتحول الى زيارة نادى الجامعة الدستورية ـ بالقيروان فيقع اقتباله من طرف هيئتها

السـاعة : ١١ ـ الخروج من القيروان الى مندوبية السبيخة مصحوبا بالوالى وجامعة جلاص حيث تقتبله الشعب ورجال المنظمات القومية وفى مقدمتهم السيد المعتمد

وبعد استراحة وجيزة فى دار المندوبية يقوم بزيارة المدارس التى تم تاسيسها اخيرا كما يزور المستوصف ودار الطفولة

ثم يتناول طعام الغداء على مائدة جامعة جلاص ثم يقفل راجعا الى تونس عند الساعة الخامسة .

وفود قافلة من السواح الى تونس اليوم الاحد ٢٣ جوان ١٩٥٧ الرجاء من التجار والصناع فتح حوانيتهم طوال اليوم

سبق الاعلان ان الباخرة باستورى ستجلب الى تونس قافلة كبيرة من السواح وها هى تتخلف عن موعدها ، وستتوقف بميناء حلق الوادى يوما كاملا من الساعة الثامنة والنصف الى الخامسة والنصف، فى نطاق برنامج الجولة البحرية التى تقوم بها فى حوض البحر الابيض المتوسط وهى تحمل على متنها ٦٠٠ سائحا، معظمهم من الانكليز ، مقسمون الى فوجين : الفوج « ا » يزور ، صباحا ، الضواحى الشمالية ويعود الى نزل « الماجستيك » بتونس عند الزوال للغداء ، ويزور مساء ، المتحف العلوى والمدينة والاسواق والفوج الثانى « ب » يزور صباحا المتحف العلوى والمدينة والاسواق ـ الغداء بدار زروق ويزور ، مساء ، الضواحى الشمالية بسيدى بوسعيد عند الزوال ، ويعود الى حلق الوادى لركوب الباخرة .

ولهذا نلفت انظار التجار واصحاب الصناعات الى ان الفوج « ب » يزور الاسواق صباحا ، والفوج ا يزورها مساء فمن صالحهم ان يفتحوا ابواب حوانيتهم كامل يوم الاحد .

هذا وقد اتخذ ديوان السياحة جميع الاحتياطات اللازمة لتيسير تنقل السواح بالضواحى والمدينة وتوفير اسباب الاستفادة والتمتع من اقامتهم القصيرة بتونس .

فى الرائد الرسمى التونسى

ـ قرار من وزير الداخلية صادر بتاريخ ١٣ ذى القعدة ١٣٧٦ (١١ جوان ١٩٥٧) خاص بتطبيق الامر المؤرخ فى ١٢ رمضان ١٣٤٨ (١١ فيفرى ١٩٣٠) ـ والمتعلق بدفع الخطايا التى تسلط من اجل ارتكاب مخالفات لتراتيب حفظ الصحة والشرطة الصحية ببلدية ابه قصور

ـ جدول فى ترقية بعض حكام محكمة الاحبار لسنة ١٩٥٧

ـ جريدة كفاءة لاعوان الاطارات القديمة للمستكتبين الاداريين والمستكتبين من الطبقة العليا ومستكتبين البلديات بتونس وبداخل المملكة لوظائف اعوان معاينة واقرار اساس الاداء تابعين للتسجيل

ـ وفى القسم غير الرسمى اصدرت وزارة المال اعلانا للموردين بخصوص توريد نتائج اصلها ومواردها من البلاد الهولاندية

رحلة اعضاء وملحقى السفارات الاجنبية الى منطقة الراس الطيب

لقد كانت الرحلة التى نظمتها كل من وزارة الشؤون الخارجية ووزارة الاقتصاد القومى لاطلاع اعضاء وملحقى السفارات العربية الشقيقة والسفارات الاجنبية على نواحى النشاط الاقتصادى والمنشئات الصناعية الموجودة بمنطقة الراس الطيب (الدخلة) . كانت رحلة جميلة حقا ومفيدة افادة تجلت فى تصريحات الزوار الكرام .

ولضيق نطاق الجريدة نكتفى بهذه الاشارة على ان نعود للكلام عن تفاصيل هذه الرحلة الموفقة فى عدد الغد ان شاء الله

الحكيم محمد ميلاد

الاختصاصى فى جراحة الفم والاسنان والفكين والمتخرج من كلية الطب بباريس (جويلية ٤٧) يخلف الحكيم بيليى بعمارة الكوليزى مدرج س رقم ٤٤١ ـ ٤٣٩ ـ الهاتف ٩٥٩٧٤٨

أعينوا بلديتكم فى تطهير المدينة من الحشرات والاوساخ

الرئيس الحبيب بورقيبة يشرف على حفل التعليم الفنى ويزور جميع اقسام معهد ايميل لوبى

قام السيد الرئيس الحبيب بورقيبة بزيارة صباح امس الى المدرسة الفنية القومية بتونس (ايميل لوبى) حيث افتتح حفل التعليم الثانوى الذى يضم جميع معاهد التعليم الفنى بالبلاد التونسية

وكان السيد الرئيس مصحوبا بالسادة : الامين الشابى وزير المعارف ومحمود الماطرى وزير الصحة وعز الدين العباسى وزير الاشغال العمومية ومحمود الخيارى وزير البريد وعزوز الرباعى كاتب الدولة للشباب والرياضة وعبد الله فرحات مدير ديوان السيد الرئيس

وكان من بين المدعوين قنصل المانيا بتونس وسفير امريكا بتونس وافراد البعثة الامريكية للتعاون الاقتصادى والفنى يقودهم الاميرال ستراوس كما حضر الحفل عدد من سامى الشخصيات الحكومية والعلمية بتونس من بينهم مدير ديوان وزير المعارف والسيد محمد شنيق وعميد الكلية الزيتونية

هذا وقام السيد الرئيس وصحبه بزيارة جميع مكاتب ومعامل المعهد بقيادة السيد على الزواوى رئيس مصلحة التعليم الفنى بوزارة المعارف والسيد البشير قوشة مدير المعهد فزار :

مكتب الاشغال : الذى ينظم ويدرس ويوزع الاشغال لكافة المعامل ويساوى بصفة مستمرة تلامذة الرسم من فصل الميكانيك وياتيه اثناء فترات معينة التلامذة الاخر من قسم الميكانيك ومن القسم الفنى الرياضى

فمعمل السيارات وتركيب الالات الذى تدرس فيه ميكانيك السيارات وتراكيب غالب الاجهزة المصنوعة بالمدرسة وتاتيه التلامذة من اقسام مختلفة تقضى به حصة وجيزة للتدريب على ميكانيك السيارات

فمعمل الالات الاول : الذى يقضى به التلامذة من اقسام مختلفة حصصا معينة للتدريب على الميكانيك العام

يحوى : عشرة مدورات ذات عجلة واحدة نوع « صوميا »

تسعة مدورات ذات عجلة واحدة نوع « هيرشال »

عشرة مدورات ذات عجلة واحدة نوع « هيرماس »

مدورة تلقائية

ثمانى آلات لتسوية الحديد نوع « دوفور » آلسيزا « هوريى »

فمعمل الالات الثانى : الذى يقضى به التلامذة من القسم الثالث حصصا معينة للتدريب على الميكانيك العام

يحوى : اثنتى عشر مدورة ذات عجلة واحدة نوع «دوفاليير» آلتين لتسوية الحديد نوع « هورى »

ثم معمل التقويم ونحت الدواليب: يزاول فى هذا المعمل كافة تلامذة المرتبة الثانية تدريبا معينا

يحوى : آلة تقويم مسطحة آلة تقويم اسطوانية آلة نحت الدواليب

ومعمل الالات الثالث : وهو معد للاخصائيين فى الالات فى قسم الميكانيك

يحوى : مدورة ذات عجلة نوع « كازونوف »

مدورة ذات عجلة نوع «ايرنول» مدورتين ذواتما عجلة نموع « دوفالبيير »

آلة لتسوية الحديد من نموع « هورى »

آلة ثقب دقيقة

فمعمل الالات الرابع : وهو معد لجميع التلامذة يقضون فيه تمارين تدوم اسبوعين او ثلاثة

يحوى : بست مخرطات آلية

آلة ثاقبة جهوية افقية

آلة جرد الحديد

فمعمل معالجة المعادن بطريقة الحرارة وبالطريقة الكيماوية : ويزاول فيه تلامذة المرتبة الثانية دروسهم التمرينية

يحوى : فرنين يسخنان بالهواء السخن .

ثلاثة افران تسخن بالمواد السخنة منها اثنان يسخنان بالكهرباء

فمعمل الحدادة : ويتمرن بها جميع تلامذة المدرسة مدة وجيزة

يحوى : تسعة عشر تنانير ومطرقة آلية

ومعمل الكهرباء : تلاميذ القسم الرابع يزاولون به دروسا تمرينية على سبيل الاطلاع وابتداء من القسم الثالث لا يزاولون فيه الدروس الا تلاميذ الاختصاص فى الكهرباء واللاسلكى (ابتداء من اكتوبر القادم)

وهو يشمل : معمل التسوية الكهربائية

معمل لنصب الخطوط الكهربائية

معمل لتكبيب المحركات وآلات توليد التيار الكهربائى وصنع ادوات تابعة لها

مخبر المقاييس والتجارب الكهربائية

معمل مخصص بالمذياعات .

ومعمل النجارة : معمل يشتمل على آلة تسوية الخشب وخراطة ومنشار يزاول فيه التلاميذ المتربصون من الاقسام : الرابع والثالث والثانى

ومعمل تعليم مبادىء مخصص لتلاميذ القسم السادس والخامس

ومعمل اللحام : تلاميذ الاقسام : الخامس والرابع والثالث تدريبهم مدة معينة كما يوجد به فرع تدريبى صناعى ايضا

يحوى : ٣٦ مركزا للملحام الذاتى

ومركزا واحد للحام بالكهرباء

ومعمل الحديد والقصدير : قسم لتلقين المبادىء فى هاته الصناعة معد لتلاميذ القسم السادس والخامس والرابع

ثم معمل الخلقينية والمراجل (سمكرة) : وهو مخصص لتلاميذ الفرع الصناعى الفنى للاخصائيين بهذه الصناعة ويحتوى كذلك على فرع خاص بالقسم الفنى الرياضى ويمرن به تلاميذ القسم الثالث مدة وجيزة على سبيل الاطلاع ويحوى آلات طى الصفيح وآلات نشر .

فالمسبكة : تقبل التلاميذ المتربصين من قسمى الرابع والثالث وكذلك تلاميذ الدرجة الثانية الاخصائيين بفرع السباكة وقد جعل لسبك المعادن الخفيفة والحديد المفرغ

فمخابر للتجارب الميكانيكية : يقضى به جميع تلامذة المرتبة الثانية مدة ستة عشر ساعة على وجه التمرين

توجد هناك آلة لاختبار صلابة المعادن وآلة لاختبار تاثير الصدمات وجهاز قيس الصلابة وجهاز لتحليل الكمية للفحم الذى تحويه بالمعادن ـ وآلة تحليل للمعادن غير الحديدية وفرن كهربائى ذو بودقة ومقياس تمدد المعادن باثر الحرارة ـ ومجهر لدراسة المعادن

وكان السيد الرئيس يبدى اهتماما عظيما بكل قسم يمر به فكنت تراه يقف عند كل آلة ويسال عن كل جزئية مشجعا مبتسما مباركا مجهودات التلاميذ واساتذتهم

وعند انتهائه من زيارة جميع اقسام المعهد ومعاملة وزعت المبردات على الحاضرين وكان طلبة المعهد يهتفون بحياة الرئيس الجليل .

وقبل ان يبارح السيد الرئيس المعهد طلبنا منه ان يملى الينا بتصريح فتفضل علينا بالكلمة الاتية :

كنا نعلم سبب تقهقر البلاد التى ذاقت مرارة الاستعمار وتاخرها فى الميدان الصناعى الفنى .

وان اهتمامنا اليوم بهذا الميدان وهذا العدد الضخم من النشا التونسى الذى يزاول التعليم الصناعى بجميع فروعه هنا سوف يوفر لهاته الامة اسباب التقدم فى جميع الميادين

فانا اتفاءل خيرا بكمل هذا وابارك هذه المجهودات

ثم اتصلنا بالسيد الاميين الشابى وزير المعارف فادلى الينا بدوره بهذا التصريح :

ان حضور جناب رئيس الحكومة وزيارته لهذا المعهد لتشجيع عظيم لمسيرى هذه المدرسة الفنية الثانوية ومديرها الاستاذ البشير قوشة وجميع الاساتذة على اختلاف اجناسهم .

وان فى هذه الزيارة من التشجيع للتعليم الفنى بصورة عامة الذى تشرف عليه وزارة المعارف يسيره بعبقرية نادرة السيد على الزواوى رئيس مصلحة التعليم الفنى .

وان المدارس الفنية الثانوية التى يوجد منها مدرسة فى كل من كبريات المدن التونسية لتوفر على البلاد الاطارات الفنية التى هى فى حاجة اليها

وانى ابارك هاته الزيارة للمجاهد الاكبر رئيس الحكومة التى ستخط الطريق لرجال التعليم الابتدائى الذين سيوجهون تلاميذهم فى هذا الاتجاه وكذلك للاباء والاولياء وللراى العام .

فاتوجه بالشكر الى رئيس التعليم الفنى والى مدير هذه المدرسة .

البلديات

اتحاد مجالس بلديات الاحواز الشمالية

عقدت ببلدية المرسى اخيرا اول جلسة ضمت البلديات الاربعة حلق الوادى ، قرطاج ، سيدى ابى سعيد ، المرسى حضرها رؤساء ومساعدو وكتاب البلديات المذكورة فكانت هذه الجلسة التمهيدية عربونا صادقا لبعث حركة جديدة فى عهدنا الجديد لربط الصلة بين المؤسسات العمومية وذلك فى نطاق العمل المثمر المتطور الذى سيبعث بسكان منطقة الاحواز الشمالية الى الرفاهية وخروجهم من المتازق التى تالموا منها كثيرا واشتكوا للمسؤولين حينذاك فلم يجدوا اذنا صاغية واليوم وقد اصبحت هذه البلديات حرة من القيود راى مسيروها توحيد الاعمال حتى يتحقق برنامج قائمة النهوض الاجتماعى بالسهر على الصحة العامة وتحسين المرافق وتجميل البلدان . لذا راى اتحاد مجالس بلديات الاحواز الشمالية ان يكون لجنتين الاولى تسمى باللجنة الصحية وهى تتكون من السادة عبد الرحمان الجزيرى (حلق الوادى) عز الدين بلطان (قرطاج) عبد العزيز المطهرى (سيدى ابى سعيد) على القلال والحكيم الهادى المحرزى (المرسى) واول عمل ستقوم به هو تحضير برنامج عام لتكوين مستشفى بالاحواز الشمالية والثانية تسمى بلجنة الخدمات وهى تتكون من السادة الطاهر الارنووط (حلق الوادى) على حفيظ (قرطاج) المنجى الشنوفى (سيدى ابى سعيد) الشاذلى حسونة (المرسى) وهذه اللجنة مكلفة بتسطير برنامج يوحد اتجاه الخدمات المشتركة وبعد تحضير البرامج من اللجنتين تنعقد جلسة عامة تضم رؤساء وكواهى وكتاب البلديات الاربعة لبحث ما قررته اللجنتان وبهذا العمل المتواصل نحقق للمواطنين رغائبهم المنشودة التى ستبعث بهم الى الرفاهية . لذا فاتحاد بلدياتكم هذا يطلب من المواطنين ان يعاونوه فى كل عمل وبهذا نسير معا فى صف واحد حتى نبنى ارضنا بناء يتماشى وعهدنا الجديد والاشتراك فى العمل اساس النجاح (وقل اعملوا فسيرى الله عملكم ورسوله والمؤمنون) صدق الله العظيم .

تناولوا كلكم المشروب القومى

زمـــزم

ارفع انواع المشروبات الغازية

فى المقهى

فى المكتب

فى المطعم

فى المنزل

عصير الغلال الصافى الخالص من جميع المواد الكيميائية وقمازوز عال صافى

اطلبوا منتوجات

ـ (شركة الثلج) ـ

بريد القراء

المرأة والوظيف

كنت جالسا فى منزلى مساء يوم الاثنين وقد راودنى التفكير فى بريد القراء فجددت الثناء على صاحب جريدة العمل الغراء بفتح هذا المجال للشباب الذى طالما اخمدت عصور الظلم افكاره ، ولكن الى جانب هذه الفائدة التى حصلت الى بسبب الاراء والبحوث ، اعترتنى سئامة من مواضيع السفور والاختلاط حيث قد اخذ هذا الموضوع نصيبه من البحث والنقاش فحاولت كاخوانى ان اطرق موضوعا جديدا من مجتمعنا الجديد .

وبينما كانت الافكار تتزاحم على ذاكرتى علت ضوضاء فى دار « فلان » جارنا فتشتت من ذهنى ما كان متجمعا وطرق مسمعى عفو النزاع القائم بين الزوج والزوجة فاذا هو خروج المسراة الى

ندوة المجلس الأعلى التاسع للشبيبة الدستورية

كلمة السيد الباهي الادغم

بقية ما بالصفحة الاولى

وبعد رفع العلم افتتح هذه الندوة السيد الباهي الادغم بكلمة توجيهية للشباب الدستوري وخاصة لاطاراته قال فيها :

ان هذا الاجتماع يمتاز عن غيره من الاجتماعات لانه سيمكننا من الاتصال بالشبان والشابات الذين سيبنى عليهم في المستقبل اتجاهنا القومي وهيكل حركتنا الوطنية والهيكل الذي سيتولى تحمل المسؤوليات لتسيير البلاد ان هؤلاء المجتمعين يتاهبون لتحمل المسؤوليات سواء في نطاق الحزب او في الميدان العام

فخلال المدة الماضية التي اجتمعتم فيها ببعض قادة الحزب واعضاء الرئيس طرات امور واحداث عشتموها وخاض الشعب معارك في عدة ميادين وانتصر بفضل تكتله وانقياده لحزبه وحكومته ، وبفضل السياسة الرشيدة والتوجيهات الحكيمة التي ما فتىء يسديها الرئيس الجليل

ان جميع المعارك والمراحل التي خضناها سوف لا تنتهي الا بتحرير البلاد من بقايا العهد البائد التي تثقل كاهل الوطن المستقل وفي المدة الماضية اجتزنا مراحل عشتموها ولكن نظرا لحداثة سنكم ربما لم تدركوا بواطن الامور ومع هذا فاني اعتقد انه اصبح الان لا يخفى عنكم شيئا نظرا للتوجيهات والتعليمات التي تشتمل عليها خطب المجاهد الاكبر الاسبوعية ولذا فانه من المحتم على الشباب التونسي بصفة عامة وانتم الشباب الدستوري بصفة اخص لا الاعتناء بسماع هذه الخطب التوجيهية فحسب بل بمراجعتها ودرسها وتمحيصها اذ بدون ذلك يفقد الدستوري العامل اهم الاسباب التي تكونه ولجعله قادرا على فهم بواطن الامور بدون الاقتصار على ظواهرها لان العقيدة الوطنية لا ترسخ في الادمغة والنفوس الا اذا عاش الانسان حوادث ومارس الامور وتفهم التوجيهات السياسية واقتنع بها اذ هي التي تمكنه من التحصيل على شبه اكتشاف وادراك للحقائق التاريخية التي تقوم مقام العقلية في رجال الاحزاب .

تكوين صحيح

ان هذا هو التكوين الصحيح الذي سنه المجاهد الاكبر منذ نشاة الحركة الدستورية لتكوين الاطارات الحزبية وهذا الامر يجعلنا نعتقد بان حزبنا مقام على اسس ثابتة لا يمكن ان تنهار ويمكن لنا ان نقول عن جدارة بن حزبنا لا يقارن بالاحزاب الاخرى مثل الاحزاب الراديكالية او الاشتراكية او غيرها لانه يمثل حركة قومية تتطور حسب الاوضاع وما تتطلبه حاجيات البلاد ومصلحتها وتعمل على قلب مجرى الامور وقد هدمت النظام الاستعماري وعوضته بنظام جديد وهو نظام دولة مستقلة

ان حركتنا تتكيف مع الوضع وهي ممتزجة بحياة الشعب وتعمل لتحريره وانقاذه فعند ماشرع الرئيس في تكوين الحزب للخروج بالامة من الخمول بداعمله بايقاظ الشعب واستنهاض همته حتى اصبح يشعر بكرامته واذذاك انقلب الحزب الى حركة تحريرية ثم انقلب الى جيش ثم الى حركة بناء وتشييد فهذا التطور يبين بان حركتنا ليست حزبا مقيدا بفكرة محدودة قارة ونهائية وليس له اهداف فلسفية مستحيلة التطبيق والبناء فقد من الله على هذه الحركة بابقاء المجاهد الاكبر على راسها وهو الدفاع المفكر والموجه والمكافح - وهذه الصفات التي اجتمعت في هذا الرجل هي التي اتصفت بها حركتنا وشاطره فيها اعضاده بتفكيرهم وارواحهم حتى اصبحت تجمعهم ثقة متبادلة تفرض بقاء الحركة

وهذا مبدا لا يمكن ان تختلف فيه الاراء لان هناك اخلاصا وثقة وحسن تفكير وهي خصال اجتمعت في رئيسنا الجليل وقد بعث كل هذا وئام وتناسق في قادة هذه الحركة ومسيريها ولذلك اجتمعت مميزاتها التي ستبقى حية ما دام هذا الشعب حيا ومواصلا السير في هذا الاتجاه

شاهدنا في بعض بلاد الشرق والغرب اضمحلالا لبعض الاحزاب وما ذلك الا لانها لم تكن مبنية ولا مرتكزة على الشعب ولا تعمل بروح التطور

فللشبان الدستوري اذن مهمة عظيمة وجسيمة

ان دور الشباب واهمية الشباب يدركها تمام الادراك مسيرو الحركة وان اشراف رئيس الحزب والحكومة وبعض اعضاده على هذه الندوة لدليل على ذلك فقد استمعتم اول امس الى خطاب الرئيس والتوجيهات القيمة التي اسداها الى الشعب من مدينة المكنين وقد لمستم فيها روح القوة والاقدام على التفاوض في آن واحد وقد فهمتم لا محالة قوله في نفس الخطاب :

(لو ارادوا الحرب فنحن لا نخشاها واذا جنحوا للسلم والتفاوض على القواعد التي عبرنا عنها من قبل فنحن مستعدون لذلك .

كما اعتقد انكم فهتم ايضا مسالة تعدد المشاكل من خطابه الذي القاه بالمجلس التاسيسي فيما يتعلق بالميزانية لاسيما وانه بين في آن واحد بان تونس قادمة على فض المشاكل مهما تعددت وبدون تاخير واحدة عن الاخرى وها انكم تشاهدون اليوم انه رغم تعدد المشاكل والازمات يتولى المجاهد الاكبر ومساعدوه الاشراف على ندوتكم هذه وذلك دليل قطعي على الاهمية التي يعلقها الرئيس على الشباب ومعنى هذا ان مصير الامة متعلق بمصيركم انتم ، اذ في حضوره هنا بينكم دليل ايضا بصفة اخص على ما يعلقه من معاني واعتبارات وآمال على الشباب الموجود هنا لانكم انتم اطارات شباب الحركة ستكونون حاملين المشعل الذي حمله من قبلكم اخوانكم وآباؤكم قادة الاطارات الحزبية حتى يبقى لهذا المشعل قوة الاستمرار ليحمله عنكم من ياتي بعدكم وحتى تبقى حركتنا هذه حية ما دام هذا الشعب وهذه الدولة قائمة وستبقى قائمة باذن الله

كلمة السيد المعموري

ثم اخذ الكلمة السيد محمود المعموري الكاتب العام للجنة العليا للشبيبة الدستورية الذي قال :

ان اشراف المجاهد الاكبر واعضاء الديوان السياسي على ندوتنا هذه يعتبر اكبر مشجع للشباب الدستوري ليواصل سيره قدما الى الامام واننا نغتنم هذه الفرصة لنتعهد من جديد لرئيسنا الجليل بالاستمرار في الطريق السوي الذي رسمه لنا حتى تكون الشبيبة الدستورية جزءا لا يتجزا من الحزب

لقد اردنا ان تكون هذه الندوة متسعة بمشاركة جميع المجالس الجامعية فيها حتى تتحاك الافكار ونلمس حاجيات الشباب الدستوري بمختلف انحاء البلاد

الفتاة الدستورية في الندوة

ولا ننسى ان الرئيس الجليل هو الذي اشرف على افتتاح مدرسة الاطارات واسدى لنا اذ ذاك توجيهات قيمة وبهذه المناسبة نؤكد له باننا عملنا بتوجيهاته واخص بالذكر منها مشاركة الفتاة الدستورية في الندوة وها قد اصبحت تعمل الى جانب اخيها الدستوري وهذه هي اول مرة نشاهد فيها آباء يسمحون لبناتهم بالمشاركة في ندوة ويقضين يومين كاملين الى جانب اخوانهم وهو دليل على ثقة المواطنين في حزبهم وفي شبيبتهم الدستورية

ثم تحدث الخطيب عن برنامج الندوة فذكر انه سيقع خلالها درس النظام الداخلي للشبيبة وما هذا العمل الا تهيئة الشباب الدستوري وخاصة اطاراته لتحمل المسؤوليات في المستقبل لا في الميدان الحزبي فقط بل في جميع الميادين

وذكر ان الشبيبة كونت مدرسة الاطارات وتلقى فيها دروس توجيهية تتمشى مع سياسة الحزب وقال : ان مشاركة الشبيبة الدستورية في حظائر الشباب لا ترمي الا لابراز روح التعاون القائم بين الشعب والحكومة ، ثم ذكر ان الشبيبة كانت محرومة من المشاركة في الندوات العالمية ومن اجل هذا وقع تكوين دورة خاصة بالناجحين بتفوق في مدرسة الاطارات سنسعى في ايفادهم الى الخارج في المستقبل - وبالامس سافر من تونس نائب عن الشبيبة الى امريكا لحضور ندوة شباب ستقام هناك

ثم تحدث عن مجلة الشباب والعمل الذي تقوم به في توجيه الشباب الدستوري بابراز نظريات الرئيس الحبيب بورقيبة التي تجمعها في مقال واحد في كل عدد وتعلق عليها وستعمل اللجنة العليا للشبيبة على تدوين كتب تجمع فيها شتات تاريخ الحركة الدستورية وتاريخ الدولة

وختم كلمته قائلا هذا هو برنامج عملنا بصفة موجزة ونؤكد للرئيس الجليل وللديوان السياسي بان هذا الشباب يعمل وسيعمل ليكون عند حسن الظن .

ثم القى السيد الرئيس الحبيب بورقيبة الخطاب التالي :

خطاب الرئيس الحبيب بورقيبة

ان وجودي اليوم معكم دليل على اهتمامي العظيم بالاطارات الحزبية والشبيبة الدستورية بصفة خاصة والشباب التونسي بصفة عامة ، وما اعلقه من آمال جسام على هذه الشبيبة التي اعتبرها قادرة على مواصلة السير قدما لضمان التقدم والازدهار والنجاح لهذه الامة ، اني اعتبر بصفة عامة ان من اوكد الواجبات التي على بصفتي مرشد الامة هي التحدث الى الشباب الدستوري لانه كان العمود الفقري لهذه الحركة التي سميت بالحزب الحر الدستوري الجديد لانها منذ انبعاثها كانت مبنية على سواعد الشباب ، واني اذكر ان اعضادي في الحزب والحكومة يحدثونني دائما عن شبابهم عند ما كانوا مندفعين كالنار في تيار الدفاع عن فكرة الدستور الجديد وعند ما كانوا يتجولون في الشوارع ويبيعون جريدة « العمل » و « لاكسيون تونيزيان » وغيرهما من جرائد الحزب بعد فراغهم من الدراسة . وما ذلك الا لنشر الفكرة الدستورية

ان للشبيبة الدستورية ميزة خاصة لان جميع شبانها قد انخرطوا في سلك الحزب ودخلوا في صلبه واصبحت هذه الشبيبة السيف المسلول للحزب . وعندما اخاطبكم انتم بالخصوص اشعر باني اخاطب جميع الشبان الدستوريين في كافة البلاد لانكم تمثلون الهيئات المشرفة عليهم وعندما اسدي لكم توجيهات اعتقد انها ستبلغ بواسطتكم الى جميع الشبان الدستوريين وهذا هو الشيء الذي تركت من اجله اشغالا كثيرة بقدومي الى هنا معتقدا ان الاتصال بكم من شانه ان يزيد في تدعيم اركان الحزب والدولة وفي توفير اسباب النجاح للامة .

انى لا اريد ان ابسط لكم المشاكل والمسائل والدروس بصفتكم تلامذة هذه المدرسة الحزبية فلنترك هذا العمل لمدرسة الاطارات ولكن الشيء الذي اريد ان اقوله لكم اليوم هو عبارة عن نظرة عامة حول المبادىء حتى تستفيدون بشيء يساعدكم على القيام بمسؤولياتكم الحزبية

وقد ذكر لكم السيد الامين العام بان هذا الحزب ليس كبقية الاحزاب لان مهمته مسترسلة لا تقف عند نيل الحكم الذاتي والاستقلال او سن الدستور وان حركته ستبقى مواصلة السير .

ان الانحلال في الاحزاب يتكون عادة بسبب انتصار يسجلونه وقد رايتا ذلك في بعض بلاد الشرق عندما كانت الاحزاب تتكتل وتجمع صفوفها لمقاومة الاستعمار ولكن بعد النصر تجد مشاكل في داخلها وتنحل العزائم ويؤول ذلك بها الى التدهور والانحلال .

مشاكل الهزيمة ومشاكل النصر

يحدث في الاحزاب عادة نوعان من المشاكل : اما مشاكل الهزيمة التي يتشتت من اجلها الشمل ويأخذ كل مسؤول يحمل زميله اسباب الهزيمة وهذا شيء واضح وفيه نوع من المعقولية واما المشاكل الثانية فهي التي تنتج بعد النصر التي تكون غامضة وتؤدي ايضا الى الانحلال والى الفت في العزائم وهذا هو الشيء الذي يجب ان نحتاط له ونقرا له الف حساب حتى لا نقع في الهاوية .

مشكلة الاطارات

فقد تعرض حزبنا بعد الانتصار لبعض الاخطار اولها هو اضطرار الحكومة لاستخدام عدد كبير من القادة والمسؤولين في الاطارات الحزبية في مهام الدولة سواء في الوزارات او في السفارات او في سلك الولاة والمعتمدين اوغيرها من الوظائف . وهذا من شانه ان يضعف اطارات الحزب ويقلل من سرعة سيره ولكن اجهدنا نفوسنا وتغلبنا على هذا المشكل وبقي حزبنا سائرا دائما الى الامام .

مشكلة الدخلاء

واما المشكل الثاني الذي اعترضكم انتم انفسكم وما زال سيعترضكم في المستقبل فهو رغبة الناس الذين لم يكونوا دستوريين من قبل واصبحوا بعد تحقيق النصر يرغبون في الانتماء الى الحزب . فهذا يمثل خطرا ويثير مشاكل وصعوبات لانه لا يمكن لنا ان نرفض قبول كل من يريد الانضمام الينا لان حزبنا هو حزب الامة ولان الدولة لها حاجة لاستخدام جميع العناصر الطيبة من الشعب ويفرض علينا هذا ايضا ان نمعن النظر حتى لا يندس في صفوفنا اناس انتهازيون يبتعدون عنا اذا مما جد الجد وحدثت اشتباكات مثلا .

فالامران يتطلبان مهارة ومقدرة على حل المشاكل من طرف الاطارات والمسؤولين الحزبيين الذين يتحتم عليهم الا يرفضوا قبول التونسيين في صفوف الحزب والا يثركوا العناصر الفاسدة تندس في صفوفنا كما انه يتحتم عليهم ان يراعوا ظروف كل شخص وما ينجر عن قبوله او ابعاده .

وكذلك قد انشق عن الحزب ايام فتنة الامانة العامة عدد من الناس الذين اغتروا بالدعايات والان لما فهموا الحقائق اصبحوا يرغبون في العودة الى العمل في صفوفنا وهذا امر يحدث مشاكل بدوره ، ولذا فانه يجب في شانهم امعان النظر وتجربتهم وتكليفهم بالقيام ببعض الامور قبل قبولهم ولكن لا سبيل الى منحهم المسؤوليات الحزبية من اول وهلة وان كانوا غالطين ومغرورين .

وهناك مشاكل اخرى تصدر عن الدستوريين المكافحين انفسهم الذين يتملكهم الغرور في بعض الاحيان ويصبحون حجر عثرة في سبيل التقدم . وهؤلاء سيصبحون خطرا على الدولة لان مستقبلها مرتكز على الشعب بحيث لا يمكن بحال ان يمنح هؤلاء الناس امتيازات تجعل منهم اقطاعيين مسيطرين على الجهات التي يعيشون بها لا لشيء الا لكونهم قاموا بواجب وطني فهذا ما لا سبيل اليه ويجب ان يعلم هؤلاء انه لا يمكن لاي كان ان يقف حجر عثرة في طريق تقدم هذه الدولة ببعث الفوضى فيها

ستعترضكم انتم انفسكم مشاكل يومية يثيرها بعض الدستوريين الذين كافحوا لا لشيء الا لكون الحكومة رفضت منحهم امتيازات ولم تمكنهم من السيطرة حسب هواهم وغرورهم على المواطنين .

كل هذه المشاكل ستعترضكم بحيث يجب ان تكون لكم المرونة الكافية وحسن التفكير والدراية لحلها بتغليبكم دائما العقل على العاطفة

ستكون لكم مسؤولية تدريب الشعب على حسن السلوك وافهامه مقاصد الحكومة كما ستكون لكم مسؤولية ابلاغ رغائبه للحزب وللحكومة ويجب ان تكونوا بحق العنصر الفعال والاساس القوي الذي ترتكز عليه الدولة بمحافظتكم على الانسجام والوئام بين افراد الامة وطبقاتها بحلكم المشاكل الحزبية بكل تعقل ورصانة وبعدم النيل من كرامة الاشخاص ، فهذه رسالة يجب ان تحافظوا عليها وتبلغوها الى شباب مقبل بعدكم حتى يكون الشباب التونسي دائما بمثابة الخلايا يخلف بعضها بعضا بدون ان يتوقف سير الدم وبهذه الطريقة نكون قد وفرنا للوطن اسباب النجاح .

من قال اناقة قال سامية
من قال رفعة قال سامية
ومن قال سامية
يقول احسن واقوى وارفع مجموعة ثياب رجال ونساء واطفال
سامية : المغازة التي تكسي جيدا
١٧ مكرر شارع باب الجديد : الهاتف ٢٤٧٠٢١

اسبوع البلايز ومارينيار للجميلات
من نوع البوبلين المضمونة بوبساك
لون واحد او متنوعة بسعر ٩٠٠ ف
ماتيرنا
٢٠ شارع شارل دي غول - بتونس
مجموعة فريدة لعربات الاطفال

صفقات هائلة
توجد الآن
بالقالوري لافاييت
GALERIES LAFAYETTE

تونس الجديدة

مقال للرئيس الحبيب بورقيبة نشرته مجلة يوغوسلافية

- ٢ -

ان اهم ما يشغل بالنا في الوقت الحاضر هو النهوض باقتصادنا ، فالاستقلال لا يرضى طموحنا القومي اذ ان هذا الاستقلال ليس هو غاية في ذاته ولا يمكن ان يكون قويا ومزدهرا الا متى ارتفع مستوى عيش الجماهير وتحقق للامة الانسجام الاجتماعي وثورتنا الوطنية تريد ان تكون ثورة كاملة في حياتنا القومية وفي هذا الاتجاه توصلنا بعد الى تكوين جو من الحياة العصرية المتحررة من العبوديات البالية وذلك بفضل المؤسسات الجديدة وبفضل تشجيع الاعمال الفردية فالطبقات الكادحة اصبحت شاعرة بكرامتها وبحقوقها ، كما ان النقابات منظمة تنظيما قويا وهي تعمل من اجل الرقي الاجتماعي متحلية بفكرة مصلحة الوطن العليا تلك الفكرة التي تغذي نفس الحكومة .

تحقيق الرقي الاجتماعي

ولكنه لا سبيل الى تحقيق الرقي الاجتماعي بدون تقدم اقتصادي وموارد تونس قد وقع استثمارها في الماضي تحت نظام اقتصادي استعماري لم يكن يهتم كثيرا برفع مستوى حياة الجماهير ولذا فنحن نريد اليوم ان نستثمر هذه الموارد لفائدة الامة وحدها .

ان مواردنا في الوقت الحاضر فلاحية في اغلبها وقد وقع احياء اراضي شمال البلاد بواسطة الجهود المشتركة بين المعمرين الاجانب والعناصر التونسية النشيطة ، ولكن الوسط والجنوب قد اهمل امرهما وتركا لجدب كان الاعتقاد سائدا بانه لا يمكن التغلب عليه والحال ان الوسط والجنوب يشكلان بالذات الجهة التي اكتسى فيها ازدياد عدد السكان اهمية اكثر .

بحيث ان حكومتنا توجه الان مجهودها الكامل لهذه الجهة التي يسودها البؤس والبطالة ، وسيتولى الصندوق القومي للوسط والجنوب جمع الاموال المودعة واعداد برنامج لاحياء الاراضي سوف يقع تنفيذه بواسطة مناطق متوالية .

احياء الاراضي الفلاحية

وللنجاح في احياء الاراضي الفلاحية نعتزم الالتجاء الى منظمات تعاضدية لاعتقادنا وان هذا الجهاز ضروري لارشاد وتثقيف سكان لم يتخلصوا بعد وكما يجب من حياة التراحل التي كانوا يعيشونها فيما مضى . بيد ان اعمال البحث عن المياه وكذلك مسالة تسويع المنتجات الزراعية بما يلائم الطقس تجعلنا نامل في ان تتمكن هذه الاراضي من تموين سكانها الكثيرين .

وفي نفس الوقت نهتم بتوسيع نطاق صناعتنا لانه اذا كانت تونس فقيرة من حيث مصادر الطاقة فان عليها ان تحول بارضها المواد الاولية التي تاخذها منا اوروبا لتعيدها الينا مواد تامة ومن ذلك اننا بصدد انشاء معمل لكاغذ الحلفة وبصدد درس عدة برامج اخرى لتحويل منابع الاملاح الحام ولا يستبعد ان نتمكن في يوم ما من التعهد بما نملكه من معدن الحديد .

ولكن احياء الاراضي الفلاحية بما يقتضيه من اعمال الري وكذلك التصنيع يتطلبان رؤوس اموال ضخمة لا يسع البلاد التونسية الا ان تلتجىء الى طلب مساعدة الاقطار الغنية وحتى في مادة المساعدة الفنية في انتظار ان تنجب معاهدنا ما نحتاج اليه من الفنيين ، وتلك هي احدى اسباب سياستنا التعاونية مع الدول الغربية الكبرى

الصحراء الكبرى

وهناك ميدان ازدهار يبدو انه سيفتح في وجوهنا ونعني به الصحراء الكبرى ، فهذا المحيط من الرمال تشترك فيه اقطار افريقية عديدة تحصلت على استقلالها مثل ليبيا وتونس والمغرب ، واخرى سوف تستقل عما قريب مثل الجزائر وامم افريقيا السوداء ، بحيث ان استثمار خيرات الصحراء لا يمكن ان يقع خارج تعاون وثيق بواسطة التعاون الحر بين الاقطار المحيطة بها والاقطار القادرة فنيا على استخراج هذه الثروات .

ففي امكان الصحراء اذن ان تصبح مورد غنم مشترك لهذه الاقطار ولتونس وفرنسا خاصة وان تكون حجر الزاوية لبناء اقتصادي يجمع بين افريقيا واوروبا ، وتلك هي اعز امانينا .

تعزيز الروابط مع اوروبا

ولما كانت تونس وليبيا والمغرب هي اول دول استقلت في هذه المنطقة الافريقية فقد كان من الطبيعي ان تبادر الى تعزيز الروابط بينها بصورة تكون هي الحلقة الاولى لمجموعة افريقية كبرى مشتركة مع اوروبا . ولكن هذا البناء الضخم سوف لن يرتفع طالما لم يتقرر بعد مصير الجزائر .

فالحرب القاسية التي تدور رحاها هناك لا تمزق فحسب افئدتنا المفعمة بعواطف الاخوة نحو الجزائريين بل انها تعرقل كذلك نهضة افريقيا الشمالية باسرها وهذا يكفي وحده للدلالة على ان كامل اهتمامنا موجه اليوم نحو هذه المشكلة التي نعمل على مد يد المساعدة لحلها .

ومن المؤكد ان حلها لن ياتي بحد السلاح من جانب او آخر . فالشعب الجزائري اليوم يشعر شعورا تاما بكرامته الوطنية وسوف لن تزيد الضربات الموجهة اليه الا في تقوية عزمه على التحرر من الهيمنة الفرنسية ، ولكن الشعب الجزائري يعلم كذلك انه عندما يتحرر سيكون في حاجة ماسة للتعاون مع فرنسا

فماذا تفيد اذن اطالة كفاح دام كل الناس يعلمون سلفا انه لن يجد مخرجا له سوى في ايجاد تفاهم جديد على اسس جديدة ؟

ان تصلب الحكومة الفرنسية يجر حتما تصلب قادة جبهة التحرير ، بحيث ان هذه الحلقة الجوفاء هي التي يجب تحطيمها في اقرب الاوقات ، ولذلك فمن واجب كافة دول منظمة الامم ان تشترك مع تونس في اقناع فرنسا بان سياستها الحالية في الجزائر تقودها الى الكارثة وتقودنا معها نحن الشعوب المغربية .

حفلة فنية كبرى
بصالة الفتح
تحييها مطربة الجيل
السيدة علية
يوم الاحد ٢٣ جوان
اسعار الدخول ٣٥٠ و ٥٠٠

الشباب في العمل

إلى الشباب

بقلم الطيب

ابتدات بالامس اعمال ندوة المجلس الاعلى المتسع للشبيبة الدستورية .

وهذا حدث عظيم فى حياتها يصيرنا نرتاح لما تستعد اليه هاته القوة الحية المتدفقة فى سبيل بناء صرح الامة .

وهو اتجاه جديد نوليه ثقتنا الكاملة اذ نؤمن كل الايمان ان الشبيبة الدستورية ستقوم برسالتها السامية احسن قيام .

فلا ننسى ما كانت عليه فى الماضى ـ وما شاءت لها الظروف بان تكون ـ وبالرغم عما اعترض سبيلها من العراقيل وبالرغم عما فقدته من امكانيات ، تمكنت بفضل ايمانها الراسخ فى الحياة والحرية ان تنتصر على قوى الشر والطغيان .

وان الشباب الدستورى الذى كان بالامس هداما باطشا بكيان الاستعمار سينقلب ـ اليوم ـ بناء حاذقا حازما فى حظيرة وطنه

فلا شك من ان مثل هاته الاجتماعات التى تضم المسؤولين عن الشبيبة الدستورية تخلف الاثر الحسن فى نشاطها وتزيدها ثباتا وحنكة فى اداء مسؤوليتها وتصيرها تطمئن الى ما ينتج عن عصارة خبرتها من ضبط فى البرامج وتجديد فى وسائل تنفيذها بجعلها دائما تتماشى والواقع الذى نعيش فيه

ويحق لنا ان ننتظر من هاته الندوة نتائج جمة لما عودتنا به الشبيبة الدستورية من جد ونزاهة وتبصر

ونعتقد اعتقادا راسخا ان هذا الشباب الذى برهن فى الماضى عن اقدامه وتفانيه فى العمل سيواصل الجهود لتحقيق مبادىء حزبه العتيد واهدافه التى من ورائها سلامة تونس وعزتها

الفتاة التونسية وملتقيات الشباب في العالم

لسعاد الجديدي

قال الشاعر العربى : سافر تجد عوضا عمن تفارقه وانصب فان لذيذ العيش فى النصب

وذهب مذهب شاعرنا احد كبار الكتاب الفرنسيين بقوله : « ان الأسفار تكون الانسان » ولعمرى كيف يكون مصير الشباب التونسى وخاصة الفتاة التونسية لو وقع تطبيق هاته الحكمة الخالدة

ان الاسفار ولا شك ترجع بالفائدة العظيمة على سالكها اولا وعلى المجتمع ثانيا اذ هى تثقف الشخص وتفتح له آفاقا جديدة كانت مجهولة من طرفه وتنير تفكيره وتذكى عقله وتغذى روحه وتطلعه على نماذج بشرية ما فكر فيها ابدا او على عوائد وتقاليد ما خطرت بباله البتة فيتمكن بذلك من المقارنة بين حياة الشعوب وخصائصها ومن استنتاج ما يصلح له كفرد وما يفيد به المجموعة التى يحيا معها .

والاسفار تثبت كذلك معلومات الشخص وتنميها فبعد ان كانت نظريات وخيالات وصورا اصبحت حقائق ملموسة محسوسة

والاسفار تعرف الناس ببعضهم بعضا وتكون بينهم علاقات متينة العرى لا يفصلها الا المنون وكم تكون فائدة الاسفار اعظم بالملتقيات العالمية للشباب ؟ .

ولهذا الغرض اقبل معاصرونا على الاسفار افواجا افواجا فشجعتها الحكومات وانتظمت لها الجمعيات ورحب بها البشر من مشارق الارض ومغاربها صغارا وكبارا شبابا وشيبا

ملتقيات الشباب

ان شباب العالم عند ما يتعرف ببعضه بعضا هو انجع سبيل لامن البشرية وسلامتها وقد بين الرئيس الجليل هاته الحكمة يوم ان خاطب شباب العالم المجتمع فى بئر الباى وهى ان الاشخاص الذين يتعرفون ببعضهم بعضا وهم شبان هم اكبر ضمان فى المستقبل لعلاقات الدول التى ينتمون اليها فيحافظون على صداقتهم الشخصية ويتمونها بربط صداقة بين دولهم

الفتاة التونسية والملتقيات

فمن واجبنا اذن نحن الفتيات الدستوريات ان نقبل على مشاريع ملتقيات الشباب بمشاركة فعالة مثمرة حتى نفيد ونستفيد

ولنرحب بهذا المبدا الصحيح لتكوين البشرية وانقاذها ونشر الامن فى المعمورة ولنصفق لاول ملتقى سيضم شباب شمال افريقيا بمناسبة ذكرى ميلاد مولاى الحسن

وسيشارك فى هذا الملتقى زيادة عن شباب تونس والجزائر والمغرب شباب بقية الدول العربية والاسلامية فمرحى مرحى بهاته البادرة

ان الشبيبة الدستورية سيشارك نوابها فى هذا الملتقى وحان الوقت لنا ايضا الفتيات التونسيات للمساهمة فى ملتقيات الشباب لما فيها من فضائل ومزايا لان مشاركتها تكونا عقليا واخلاقيا وتجعل منا مواطنات صالحات لتونس والعروبة والانسانية لتدريب الفتاة التونسية فى الملتقيات تقاليد وعوائد شعوب اخرى وتتفهم الدور الذى تقوم به اختها فى الشرق والغرب فتتوفر لها بذلك المادة وتستضاء بصيرتها وتستطيع ان تقارن بين هذا وذاك وتستنتج للمستقبل برنامجا تحاسب عليه سطرته هى اعتمادا منها على احسن ما يوجد عند غيرها

وملتقيات الشباب تمكن الفتاة التونسية من ابراز الشخصية والشعور بالعزة والكرامة مثل غيرها من فتيات العالم وشبان العالم

ولا تبعد ثقافة الفتاة التونسية عن ثقافة غيرها وليست الفتاة التونسية اقل من غيرها تكوينا ودراية ولكنها بهاته المشاركة تزداد تثقفا وادراكا وتظهر الوجه الحقيقى لها وتعرف ببلادها تعريفا كاملا مثلما عرف بها الفتى وتكون اذ ذاك قامت بواجباتها نحو وطنها .

ان امثال هذه الملتقيات لا يكون لها الا الاثر الحسن والفائدة الجمة لعهدنا الانشائى والتطورى

الاباء وملتقيات الشباب

لقد اصبح آباؤنا يؤمنون بما للملتقيات الشباب من فوائد ولكنهم يخشون ان يلقى ابناؤهم فى المغامرات ومعارك الحياة خاصة اذا كان الامر يتعلق بنا نحن الفتيات فليطمئن اولئك الاباء على بناتهم اذ مشاركتهن فى الملتقيات تكون منظمة باطارات قوية مختارة تقدر قيمة المسؤولية وتعطى للواجبات حق قدرها .

ونعتقد ان سهر المسؤولين والمسؤولات عن تنظيم ملتقيات الشباب سيزيل كل ريب وتردد من انفس الاباء والامهات .

انتقاء من يشاركن فى الملتقيات

انه من واجب المسؤولين والمسؤولات كذلك عن تنظيم ملتقيات الشباب ان يختاروا من الفتيات من تتوفر فيهن الشروط التى تشرف تونس وتجعل الاهل يرتاحون الى تشريك بناتهم فى مثل هاته المناسبات بل يشجعونها ويحثون حتى من يمتنع عن المساهمة فيها ويقنعون ويقاومون كل معارض متعنت .

وانى اعتقد اعتقادا راسخا ان التكوين الذى تتلقاه الفتاة الدستورية يحل لنا كل المشاكل ويفتح الابواب المغلقة امامنا فنسير فتيانا وفتيات مع شباب العالم يدا فى يد الى اسعاد البشرية

فالمساعى التى تبذلها حكومتنا والاسباب التى يوفرها لنا حزبنا وكل مجهودات المجاهد الاكبر هى لكى نستغلها ونستفيد منها ايتها الاخت !

الشبيبة الدستورية فى الملتقيات العالمية

ينعقد بيوغوسلافيا فى غرة شهر جويلية المقبل مؤتمر يضم عددا كبيرا من منظمات الشباب وذلك لدرس مشاكل الشباب العامة ، وخاصة النظر فى الوسائل الكفيلة بجعل مؤهلات الشباب تتماشى وتطور التصنيع فى العالم .

هذا وقد قررت مصلحة الشبيبة الدستورية ايفاد الاخوين محمود المعمورى واحمد السنوسى للمشاركة فى اعمال هذا المؤتمر .

هدفنا .. عزة وتونس

بقلم محفوظ شقرون

المدرسة ... ليست هى فحسب بنايات الدولة المؤثثة بالمقاعد الخشبية الكافية لعدد عديد من الطلبة وانما هى هذه النوادى الدستورية ايضا التى ضمت رحابها عددا عديدا من الشبان الذين جاءوها ليكرعوا من حياض الوطنية الحقة تعاليم الرشد والايمان الصحيح حتى يصبحوا بذلك من رجالات البلاد وعمدها فى كل ميدان تعتمد على اخلاصهم وثقتهم

واذا كانت لمدارس الدولة مدة يتعطل فيها عملها للراحة والاستجمام فالمدارس الحزبية دائمة الانفاس ، دائما تعمل دون اى فتور لان رسالتها غير محدودة وخلقت هكذا غير محدودة حتى تضم لاحضانها فى حنان الام طلبة مدارس الدولة فتحفظهم من الضياع وتلقنهم لونا جديدا من الثقافة الشعبية الطاهرة التى تكون بمثابة اللقاح لثقافتهم العلمية

انا خريج المدرستين .. تلقيت فى الاولى علم اللغة والنحو والمنطق والدين واكتسبت من الثانية خبرة طبائع الناس واختيار زمن المغامرة والصبر لشدة الدهر وتعصبه وبذلك اصبحت ثقافتى متكاملة وما زالت متجهة نحو هذا الصوب ، والشباب المدرسى اذا لم ينخرط فى سلك المدارس الحزبية يجد نفسه فى فراغ يورث الندامة بعد ان يفرغ من قراءة قصص الغرام زمن العطلة او بعد العودة من الشاطىء كل يوم او بعد الفراغ من حديث اللهو وسمر الهوى والشباب .. وحفظنا لجهود الشباب نود لو ان هذه القوة المثقفة حين ما تتحصل على العطلة الصيفية تبدا فى العمل من جديد تحت حماية الشعب الدستورية فى كل بلد وفى كل قرية حتى تساهم بذلك فى بناء كيان الامة المنهدم وتحفظ جهودها من خطر الضياع وتكون نواة قوة صالحة لمحاربة الجهالة فتتطوع للتعليم ليلا نهارا وبدون كلل فى القرى والبوادى النائية ، حيث يعشش الجهل والتقاليد المركبة لا زالت ذات مفعول .. وتكون ايضا نواة (قوة فدائية) تتجمع وتتدرب التدريب العسكرى السريع حتى اذا ما نادى نداء الوطن تسرع للداعى فى بطولة وشجاعة .

.. بالامس عندما دخلنا معركة الخلاص النهائى من عهد الاستعمار كانت صفوفنا بلا نظام وغاية ما نقوله انها كانت تلقائية ـ يدفعها الحماس والايمان وذلك لاننا لم نجد متسعا من الوقت نتدرب فيه اما اليوم فانه من الغلط المحسوب على الشباب اذا لم يغتنم الفرصة ويتدرب ريثما تصبح التربية العسكرية ضمن البرامج المدرسية حتى يتخرج شبابنا فى كل شىء يحفل فى استطاعته ان يقوم بواجبه داخل المدرسة وفى ميدان الدفاع والشرف والاستشهاد

نحن الان على مقربة من يوم الجهاد لصد عمليات التحدى والتعدى التى يقوم بها بين الحين والاخر الجيش الفرنسى الذى ما زال يرمز للاحتلال حين يريد ان يتجول فى بلادنا المستقلة التى حطمت رمز الاحتلال عن كراهية وطلبا للعزة .

واذا لم يتفهم المسؤولون الفرنسيون رغبتنا (بالتى هى احسن) يجب ان نفهمهم باللغة التى يفهمونها .

ولهذا فعلى شبابنا ان لا يترك اى فرصة تمر من حياته دون ان يسجل فيها اعمالا ويكسب منها عظمة .

نحن نامل ان يفهم شبابنا ما نريد ويعرض عن (روتين) العطل الصيفية ويقبل على الشعب الدستورية كجندى طائع صابر يعمل فى صمت ويسير فى ايمان نحو صالح الوطن وعزة بلادنا خصوصا واننا سائرون فى الطريق دائما تحت قيادة الحبيب بورقيبة ... فشدوا ايديكم اخوانى من الشباب واعملوا فى صدق سواء فى مدارس الدولة او فى مدارس شعب الحزب وكونوا جنودا هدفكم عزة تونس .

محفوظ شقرون

المناظرات والامتحانات

اسماء المقبولين نهائيا فى شهادة التحصيل

(شعبة القراءات)
فى دورة جوان ١٩٥٧
(بملاحظة حسن)
بلقاسم بن عمر بن على بن مسعود البليلى
(قريب من الحسن)
محمد بن حسين بن محمد ابن الحاج رمضان
(بدون ملاحظة)
عمر بن الهادى بن عمر بن عاطى مجر ـ زروق سليمان بن الهاشمى بن المحفوظ ـ فرج بن سالم بن حمودة بوزيد

فى الشعبة العصرية
(الجزء الاول)
مرتبين حسب التفوق
(بملاحظة قريب من الحسن)
محمد بن نصر بن محمد بن عاشمة ـ يوسف بن جمعة عبد الجواد
(بدون ملاحظة)
محمد الهادى بن الحبيب بن عبد الله بن الطاهر ـ محمد بن عامر ابن محمد بن احمد اللومى ـ عبد العالى بن يوسف بن محمد الزغوانى ناجح ـ على بن محمد بن الاسود بن محمد ـ احمد بن الصادق بن محمد الحصايرى ـ الحبيب بن سليمان بن مرزوق ـ عبد الوهاب بن حامد بن حمودة ابن عياد ـ حمودة بن الهادى ابن حمودة بن ساسى

فى الشعبة العصرية
(الجزء الثانى (قسم الفلسفة)
مرتبين حسب التفوق
(بملاحظة حسن)
عمر بن البهالى بن على بن سالم الطوى البهالى
(بملاحظة قريب من الحسن)
محمد بن محمد ابن الحاج محمد نجاح ـ العربى بن سعيد بن على الحنتوس
(بدون ملاحظة)
الهادى بن محمد بن صالح بن علوان البسفارى ـ حمادى بن محمد بن عمر بن حسين بن على ناشى ـ عسول الفاتح بن على عسول .

فى الشعبة العصرية
الجزء الثانى (قسم الرياضيات)
مرتبين حسب التفوق
(بملاحظة قريب من الحسن)
حمادى بن عمار بن سالم بن عمر الحبشى ـ محمود بن صالح ابن الحاج محمود عمار ـ محمود بن محمد بن على دربال ـ خليفة ابن صالح بن محمد بن خليفة بن طالب ـ محمد الهادى بن محمد ابن الحاج فرج بن على فرج ـ عبد الحميد بن احمد ابن الحاج احمد شيخ روحه
(بدون ملاحظة)
محمد عامر بن محمد بن محمد باكير ـ الهادى بن محمد ابن الحاج احمد عمار ـ البحرى بن ابراهيم ابن عبد الرحمان ابن الحاج ابراهيم الدشراوى

رئيس لجنة الامتحان
محمود المسعدى

اعانات مدرسية ممنوحة من طرف الحكومة الايطالية

لسنة ٥٨ ـ ١٩٥٧ الجامعية

تعتزم الحكومة الايطالية كذى قبل منح الطلبة التونسيين ٣ اعانات توهب لمن يرغب فى استكمال معلوماته بايطاليا من المحرزين على الاجازة او الفنيين او الفنانين

وتقدر كل اعانة باربعمائة ليرة ايطالية تدفع اقساطا شهرية قيمة كل واحدة منها ٥٠٠٠٠ ليرة مدة ثمانية اشهر

وعلاوة على ذلك فان الطالب المحرز على الاعانة يتقاضى ١٠٠٠٠ ليرة اخرى مقابل نفقات السفر من الحدود الايطالية الى مكان الدراسة

ويتمتع الطلبة المقبلون على ايطاليا من وراء البحار لهذا الغرض بتخفيض قدره ٧٥ بالمائة ذهابا وايابا على الخطوط البحرية الايطالية

كما تتعهد الوزارة الايطالية بالشؤون الخارجية بدفع ما يترتب على الطلبة من معاليم جامعية او معلوم انخراط او غيرها

وتهيء قائمة المحرزين على الاعانات من طرف لجنة توزيع تشتمل على ستة اسماء منها ٣ للتعويض .

فتعرض تلك القائمة على الوزارة الايطالية للشؤون الخارجية لاقرار المستحقين اقرارا نهائيا تراعى فيه امكانية تحقيق البرامج المزمع تنفيذها من طرف المترشحين بعد النظر فى مطالب تجديد الاعانة التى قد يعوضها المحرزون على اعانات سالفة .

على انه لا يقع النظر فى مطالب التجديد مالم تعززها السلط المحلية ذات النظر بمصادقة يطلبها المترشحون بواسطة سفارة ايطاليا بتونس وتشتمل ملفات المترشحين على :

١) مكتوب ترشح يذكر فيه عنوان من يهمه الامر الاعتيادى وعنوانه مدة العطلة الصيفية

٢) بطاقة فى اثبات الحالة المدنية والمعلومات والدراسات

٣) مابيد المترشح من شهادات مترجمة ومصادق على صحة ترجمتها مصادقة قانونية

٤) برنامج مفصل فى الدراسات المزمع القيام بها بايطاليا

٥) صورتين فوتغرافية فى حجم صور بطاقة التعريف

٦) شهادة طبية مصادق على امضاء محررها مصادقة قانونية

وتوجه مطالب المترشحين الى وزارة المعارف (ديوان الوزير) لتتصل بها فى اجل اقصاه يوم ١٥ جويلية ١٩٥٧

من الكشافة

الكشافة يقيمون مئاوى الشباب

اعداد رشيد اللومى

نتحدث من هذا الركن عن ناحية من نواحى البناء فى العمل الكشفى . هى ناحية انشاء النوادى للشباب. فلقد رأينا فى امد قصير وبمجهود ما ـ نوادى كثيرة تنشأ وتعلو وتجمع الشباب فتحسن اليه ايما احسان وعسى ان نرى هذه المئاوى تتسع حتى تعم وتزكو نتائجها

حاجة الشباب الى مأوى

كثيرون هم الشبان الذين ناجذ عليهم جلوسهم فى المقاهى الساعات الطوال او انعزالهم فى بيوتهم فى وحدة منكمشة وهم ليسوا فى الحقيقة اصحاب الدرب وحدهم بل نجد جانب من المسؤولية يلقى عن كاهل منظمات الشباب حيث لم تفكر فى انشاء نواد تجمع الشبان وتيسر لهم وسائل قضاء وقتهم فى المتعة المفيدة عقلا وعلما وجسدا وفى النسائية القريبة التناول من ايسر الطرق .

فلكى يحقق للشباب تكوينا اجتماعيا صحيحا يجدر ان تعتنى المنظمات الساهرة على نشأته بان تفكر فى اقامة امثال هذه النوادى حتى ينجذب الشبان الى ما فيها من عمليات مفيدة ومعامل تستجوذ على النفس بما تثير فيها من الهوايات والعاب مريحة ومحدثات مساعدة على الاستجمام

هل فكر الكشافة فى هذا

دفع اجوالة من جمعية الكشافة التونسية الى التفكير فى كل هذا يحملهم عليه ما يفكرون فيه من سعى الى اصلاح المجتمع وتوفير وسائل التكوين للشبان . ولقد قرروا منذ سنتين انشاء مئاوى تضم الشبان فتيسر لهم اسباب قضاء الوقت فيما يفيد الشخص والمجتمع برمته . فما زال الجوالة يسعون الى تحقيق الامل حتى ظفروا فى مدن عديدة من الايالة بدور اكتروها واثثوها تاثيثا يليق بالشبان . فجعلوا فيها مشربا صغيرا يتناولون فيه الفتيان مشروباتهم ومكتبة يطالعون فيها الكتب المختلفة ومعامل عديدة يتدربون فيها على تركيز هواياتهم العملية ومتاحيهم من البراعات اليدوية والفكرية .

ولقد اليوم نعلم ان بتونس بنهج بوخريص ماوى للشباب فيه كل الميادين التى تحدثنا عنها من النشاط يؤمه الشبان فى كثرة واقبال .

وفى نابل . وفى بنزرت . وفى المضيلة وغيرها نواد اخرى من هذا النوع لها هى ايضا ما لها من السمعة الطيبة والفاعلية المنتجة فى تكوين الشباب .

نشاط الكشافة التونسية

القائد العام يحضر اجتماع المكتب الكشفى العربى

سافر القائد عبد الله الزواغى ، القائد العام للكشافة التونسية متوجها الى القاهرة حيث يحضر الاجتماع الدورى للمكتب الكشفى العربى . الذى سينعقد يوم ٢٥ جوان الجارى .

وسيبحث خلال هذا الاجتماع امكانية مشاركة الكشافة العرب فى الندوة العالمية للكشافة التى تعقد ببلدين اثناء الصائفة المقبلة .

الكشافة التونسية بملتقى المغرب

تقيم الحكومة المغربية خلال شهر جويلية ملتقى كشفيا يضم ١٢٠٠ كشاف من بينهم ٤٠٠ كشاف موفدين من مختلف دول العالم . وسيقام الى جانب هذا الملتقى عيد الشباب .

وستوفد القيادة العامة بعثة من بين افرادها فى مهمة كشفية خاصة

كما تشارك فى الملتقى فرقة كشفية منتخبة ويدوم الملتقى من الخامس الى الثانى عشر من جويلية المقبل

السبيل

اصدرت دوزية السبيل العدد الرابع من المجلة فى اخراج انيق مزدانا بصور عن نشاط الكشافة وحاويا لمواضيع شيقة منها مقال للقائد العام عن منظمات الشباب فى بريطانيا وحديث للدكتور الطاهر الحميرى عن ـ الهوايات العملية ـ وتحقيق صحفى عن مئاوى الشباب بتونس

الكشافة يلبون النداء

اهابت القيادة العامة للكشافة بكافة وحدات الجمعية الى التحمس لاعانة اخوانهم اللاجئين الجزائريين والحزم فى جمع المؤن والملابس والادوية لكى يخففوا عليهم محنتهم الضروس وضربت لهم المثل باهداء ٥٠٠ الف فرنك الى المخرجين من ديارهم لواذا بالوطن التونسى . وكانت عزيمة حديدية وكان اندفاع صميم واذا بالمقاطعات عنها لهد الان باجة والكاف وصفاقس ـ تسارع لجمع المؤاد والملابس وتسليمها الى الساهرين على رعاية اخواننا اللاجئين

فليقتد بقية الكشافة باخوانهم حتى يكونوا خير مثل للتعاون الاخوى الصادق

هيئة مقاطعة نابل تزور كشافى المنطقة

سهرا على حسن نظام سير الوحدات الكشفية ، قامت هيئة مقاطعة نابل للكشافة التونسية يوم الاحد ٢٦ ماى بزيارة تفقدية دامت من الساعة الثامنة صباحا الى التاسعة مساء وتم خلالها تفقد افواج واقاليم : قليبية ـ منزل تميم ـ بنى خلاد ـ منزل بو زلفة ـ سليمان قرمبالية ـ نيانبو ـ تركى وبو عرقوب

وقد تم فى نفس اليوم تنصيب القائد اسماعيل الحديجى قائدا لاقليم سليمان

مؤتمر الثلاثة اشهر لمقاطعة الكاف

عقدت مقاطعة الكاف للكشافة التونسية مؤتمرها الثالث شهرى يوم السبت ٢٥ ماى على الساعة التاسعة مساء بنادى الشعبة الدستورية بالكاف .

وبعد جلسة الافتتاح التى عرض اثناءها قائد المقاطعة اوجه النشاط الصيفى وتلاه بعده امين المال تقريره المالى . عقدت الاقسام جلسات عمل

وفى الجلسة الختامية قدمت تقارير عن تلك الجلسات اردفها قائد المقاطعات بتوجيهات وتوصيات وبذلك انتهى المؤتمر على الساعة الثامنة صباحا .

الجمعية الخيرية الاسلامية
موعد انعقاد فرعها بطبربة

طبربة لمراسلنا

تعلن الجمعية الخيرية الاسلامية بطبربة كافة مشتركيها بان جلستها العامة ستنعقد مساء يوم الجمعة ٢٨ جوان فى الساعة الخامسة . بقاعة الافراح بطبربة وذلك لانتخاب الهيئة الجديدة وللمنظر فى التقريرين الادبى والمالى .

ويقوم هذا الاعلام مقام الاستدعاء

فيلا للبيع

للبيع فيلا ٤ حجرات مطبخ ، مستودعان ـ ١٤٠٠ متر مربع . الم . كومبى بمفترق طرق تعسان وبن عروس ـ لاكانيا .

فيرمة قرب العاصمة ١٥٠ هـ . بها بناءات جاهزة تباع بـ ٨ ملايين فرنك .

فيلا ببباردو ٤ حجرات ، جنان مليون و ٧٠٠ الف فرنك .

٢ فيلات ببباردو ٤ حجرات كل واحدة وجنان الثمن مليون ومائة الف .

مون فلورى فيلا ٤ حجرات مليونان ونصف .

عدة فيلات وفيرمات وهناشر فى جميع الجهات .

الوكالة العقارية التونسية
الم . دى ماجيو
٥ نهج سان جان

عصمان الصور
١٠ نهج روما ـ تونس

عند صياح الديك يزول عنك القبض

إذا كنت مصابا بالقبض تناول منذ الليلة قرصا أو اثنين لاكسو الدواء الجديد ضد القبض . وعوض ان تنهض فى صباح الغد وأنت فاقد الشهية والنشاط تشعر بالاستعداد لأن لاكسو قد فعل مفعوله منذ صياح الديك .

وبازالة القبض بسرعة لاكسو يبعد عواقبه أيضا . إنك تصبح تنتظر ساعة الأكل بفرح وسرور وتشعر بتعاليك أحسن قيام وتتمتع بمسرات الحياة فيبتهج أهلك وأصدقاؤك إذ عاد إليك انشراحك .

لاكسو فى الصيدلية

2298 P. 35.469

احد الاجنحة بمصنع نماذج الطائرات بماوى الشباب ويرى فى الصورة بعض الجوالة اثناء العمل .

مشاكل الصيد بتونس

٤) صيد الاسفنج

صيد الاسفنج

ارتفع انتاج الاسفنج سنة ١٩٥٤ الى مقدار ١٨٠ طن او ما يعادل مائتى مليون فرنك تقريبا وعملية صيد الاسفنج بتونس من الاهمية بمكان فى بلادنا اذ يرتزق منها اكثر من ثلاثين الف بحار ويقوم بها زهاء تسع مائة مركب متفرقة فى موانى صفاقس وجربة وجرجيس .

وعملية صيد الاسفنج نشطة بجهة الساحل الجنوبى للقطر التونسى فى المياه الكائنة بجنوب راس (كابودية) الا ان مجالى الاسفنج على ان ممتزاز هذا الصيد يختلف باختلاف الطرق المستعملة .

الصيد بالشوكة المثلثة

هذه الطريقة يستعملها ما يفوق عن ٢٦٠٠ صائد وهى ذات طابع صناعى ثم هى تجرى بمعونة ٨٠٠ مركب او نحوه صغيرة . وهى من اطرق التى لا يمكن استخدامها الا فى ما يقرب من عشرين مترا من سطح الماء .

والاسفنج المتحصل عليه بهذه الطريقة يعد من النوع احسن ولهذا يجب حماية وتشجيع صيد النواجل والعمل فقد وجدت قوانين تحمى هذه الصناعة بحيث ينص القانون على ان الصيادين لا يسمح لهم بالصيد فى نطاق اقل من ٥٠ مترا من جنوب راس قبودية ثم وقاية عمليات الصيد هذه مع استعمال المفرقعات على عمق يقل عن عشرين مترا الا انه من المؤسف جدا ان هذه القوانين والروادع لم تطبق تطبيقا مرضيا .

الصيد باللوجات

هذا النوع من الصيد يتكون بواسعة لوجه كبيرة تلقى فى اعماق البحر بحيث يقع جرها وادارتها بما ينوف عن خمسين مركب يحتلها زهاء الاربع مائة بحار . هذه الموجة الزاحفة تحت الماء تصيد كل انواع الاسفنج التى تعترضها دون تفرقة بين جيد الانواع ورديئها

الصياد بالغواص

هذا النوع من الصيد لم يستعمل منذ سنة ١٩٥٤ الا بواسطة باخرتين فقط وهذا النوع فى ما يظهر هو احسن الطرق على الاطلاق لاصطياد الاسفنج ذلك لانه يمكن الصائد من اختيار اجود الانواع الموجودة غير ان الغواص المستعمل الوقت الحاضر يستعمل اجهزة رديئة لها خطورتها البالغة ثم نلاحظ نجاح الاجهزة الحديثة نجاحا باهرا حيث عززها الدكتور (نجلى) بدراسته مدققة على ان هذه الاجهزة باهظة الثمن ثم استعمالها بنجاح يتطلب ايجاد اماكن الاسفنج سلفا والا تؤدى الى خسائر غير محتملة .

ومن هنا يجب اعتبار المدخول وامكانية الاستغلال فى مناطق غنية حتى تفيد من استعمال مثل هذه الاجهزة الحديثة استعمالا مفيدا .

الاجراءات المتعين اتخاذها

ان الاجراءات التى يتعين اتخاذها مستعجلا تتلخص فى حماية مكامن الاسفنج من آفة القنقاف .

ا ـ ولحماية الاعماق التى يستغلها الصيادون يجب تطبيق القانون المعمول به الذى يحرم صيد مراكب القنقاف فى اعماق تقل عن العشرين مترا وينص القانون ان مراكب صيد الاسفنج يجب ان تكون مناسبة فالمراكب المستعملة حاليا تعتبر صغيرة جدا وليست صالحة .

ب ـ ومن جهة اخرى يجب فى المستقبل تزويد فرق الصيد بثلاثة عصرية تسمح لهم بالعمل فى اعماق البحر التى تتعدى الخمسين مترا .

وفى النهاية فان توسيع نطاق تجارة الاسفنج ستكون اداة للتشجيع وهذه المسألة تتطلب درسا عميقا .

الجامعة العامة للموظفين التونسيين
نقابة المدققين والمعلمين
الثانوى الزيتونى

فى يوم ٢٤ ـ ٥ ـ ١٩٥٧ على التوجيه بالنسبة لنقابة المكلفين بكامل جهات المملكة واستمرت النتيجة عن انتخاب مكتب النقابة من السادة :

على التمتام كاتب عام ـ محمود بيرم عضو عام ـ احمد بن الحسين امين مال ـ احمد الجناى مساعد حافظ اوراق البوليس التونسى ـ اعضاء ـ محمد المقرانى ـ كاتم العديد .

واهم مكاسب النقابة على تعيين الاخوان على ... واحمد بن الصادق الحسينى وحسن الشريف ممثلين لنقابة فى المؤتمر العام الذى سينعقد فى شهر جويلية المقبل ١٩٥٧

عن الاتحاد العام التونسى للعمل
محمد بن عبد القادر
عن الاتحاد التونسى للعمل
مرزوق خريص

نقابة تجار العطرية بالتفصيل بتونس واحوازها

يسر نقابة تجار العطرية بالتفصيل ان تقدم احر شكرها الى اعضاء مجلس بلدية رادس وبلاحص رئيسه المفضل السيد عبد الله فرحات على ما قاموا به من حسن الاستعداد وتهيئهم لقضاء تجار المنطقة فى الاجتماع بهم والاستماع بمطالبهم وحاجياتهم الضرورية والاكيدة التى من بينها تنفيذ الراحة الاسبوعية ومدتها تهم للنهوض بالتجارة الى المستوى اللائق بها والتفكير فى مستقبلها مما يبشرنا بحدوث عهد ازدهار فى عصرنا الجديد الذى هو عصر البناء والتشييد

يجب على البلاد التونسية ان توسع نشاطها العام فى الميدان العالمى

مقدرة الشراء نتيجة لعوامل طبيعية وللمجهود البشرى

القى السيد عبد السلام عاشور الامين العام المساعد للاتحاد التونسى للصناعة والتجارة خطابا نيابة عن الاعراف التونسيين امام الدورة الاربعين لمنظمة العمل الدولية . واليكم اهم ما جاء فى هذا الخطاب .

يتصف الاقتصاد التونسى بانخرام اساسى فى التعادل ناتج عن البون الشاسع بين التضخم المتزايد فى عدد السكان وبين حركة النمو فى الانتاج . ففى الخمسة والعشرين عاما الاخيرة ازداد الانتاج التونسى بمعدل الربع بينما تضاعف عدد السكان بمقدار الثلثين . وبتوزيع جملة هذه الزيادة فى الانتاج على مجموع عدد السكان يتضح انها فى انخفاض بما يقارب الربع بالنسبة لدخل كل فرد . وتزيد مقتضيات التطور بالاضافة الى تضخم عدد السكان فى خطورة الخرام التعادل ، الامر الذى نتج عنه انخفاض فى مستوى العيش وبالتبعية هبوط مستوى الشغل .

وقد قضى النظام الاستعمارى ان تكون البلاد التونسية قطرا زراعيا ، غير ان هذا الوضع لا يمكن ان يبقى مستقرا الى الابد . وبمجابهة ازدياد الافواه الواجب تغذيتها والعقول المتاكد تهذيبها والايدى الواجب استخدامها يتحتم على بلادى ان تنشط كل قواها الانتاجية وتحقق استثمار مواردها الى اقصى حد .

ليست مقدرة الشراء عنصر محلى فقط ، انما هى نتيجة لعوامل طبيعية وللمجهود البشرى . ولذلك كان من اللازم الارتكاز على هذين العنصرين للعمل على استثمار الخيرات القومية بمجهود بشرى وما فى ازدياد .

ان البلاد التونسية التى اصبحت اليوم مستقلة مقررة العزم على ان تختار مصيرها بنفسها حسب امكانياتها ووسائلها . ولكن يلزمها بجانب ذلك ان تعتمد على تعاون الامم الديموقراطية التى اصبحت احد اعضائها ، ومنظمتنا العالمية للشغل هى احسن تعبير عن هذا التعاون .

ان الامر يتطلب اليوم المبادرة بمعالجة انخرام التوازن ، وفى المستقبل يتحتم علينا ان نحقق امانى شعبنا فى الازدهار الاقتصادى والاجتماعى .

وبالاضافة الى تنمية الانتاج والانتاجية فى ميدان النشاط الاساسى وهما الزراعة واستخراج المعادن اللذين يخففان من ضغط الاستخدام ، زيادة عن التنظيم الواجب انجازه فيما يتعلق بالتطور التدريجى للصناعة الفنية التونسية التى يمكن ان تصبح عامل انتشار

وتعادل للتشغيل وللمصالح والفوائد يتحتم ع لى البلاد التونسية ان توجه مجهوداتها نحو توسيع نشاطها الصناعى والتجارى فى الميدان العالمى .

والغاية التى نسعا اليها لتعمير اقتصادنا وفتح الافاق المواتية لازدهار ما تحويه بلادنا من مواد اولية وخامات وما هو متوفر فيها من الايدى العاملة العاطلة ، وقوة شبابنا المندفع (اكثر من نصف السكان عمرهم دون العشرين) ، والموقع الجغرافى الممتاز الذى تحتله البلاد التونسية فى مفترق ثنايا العالم ، وبالقرب من سوق افريقية فى اوج ازدهارها .

يتحقق التصنيع باستخدام مجموعة من الوسائل الفنية قصد التحصيل على اكثر انتفاع من خيرات البلد وباعطائها اكبر قيمة عند تحويل تلك الخيرات ولا تحتاج البلاد التونسية للخامات ولا للايدى العاملة . ولكن يقال ان المظهر الاقتصادى للامم هو صورة من « مظهرها الديموقراطى والثقافى » . فالبلد الذى تقل فيه اليد العاملة المختصة ويحط فيه المستوى الفنى مجبور ان يصدر فى غالب الاحيان المواد الخام ويستورد المواد التامة الصنع .

فالحاجة التى نتطلبها هى حينئذ التكوين الصناعى والفنى لعمالنا والتنقيب عن مصادر الطاقة اللازمة لتنفيذ برنامج تطورنا . ولذلك فان استخدام الطاقة الذرية لغايات صناعية يهمنا الى درجة قصوى ، ونحن نسجل بكل سرور ما احتواه تقرير السيد المدير العام فيما يتعلق بالالية الذاتية بالفقرة التالية من صحيفة ٢٩ :

ان الالية الذاتية والطاقة الذرية والتقدم الفنى الحديث غنية بالفوائد والامال بالنسبة للجهات والاقطار المتخلفة ، وليس لاحد ان يشك فى ذلك .

ونحن نامل ان تتحقق تقديرات السيد المدير العام فى هذا الصدد وتجلب لفائدة كل شعوب العالم اعواما من السعادة والرفاهية . ان شبح البطالة وسوء التشغيل المخيم على اغلب الاقطار التى لم تستكمل نموها لم يؤثر فيه ادخال الالات الحديثة والالية الذاتية غير انى واثق ـ وفى هذا اشاطر تفاؤل مديرنا العام ـ بان عصر البؤس قد انقض بفضل تقدم العلم والتعاون المستمر ـ بثقة متبادلة ـ بين الاعراف والعملة والحكومات وسواء فى ذلك على النطاق القومى او على النطاق العالمى فى حضيرة منظمة العمل الدولية .

لقد تعرض سيدى المدير العام فى القسم الثانى من تقريره الى الاعانة الفنية التى تقدمها منظمة العمل الدولية الى الاقطار التى لم تستكمل نموها ، ومن بينها البلاد التونسية التى حظيت بتلك الاعانة ـ كما صرح به عاليا من اعلى هذه المنصة وزيرنا للشؤون الاجتماعية اثناء الجلسة التاسعة وقد اظهر التقرير مدى الانتفاع بهذه الاعانة . ونامل ان تتضاعف هذه المساعدة الفنية من قبل المصالح العليا المختصة بمنطقة العمل الدولية ويتسع نطاقها الى كل الاقطار التى تحتاج اليها .

الجامعة التونسية لقدماء المحاربين

فى الخامس عشر من جوان ١٩٥٧ وفى الساعة العاشرة والنصف صباحا انعقد مؤتمر فوق العادة للجامعة التونسية لقدماء المحاربين بنادى الموظفين التابع للاتحاد العام التونسى للشغل . تحت رئاسة الاخ العجمى بن سعد وعضوية الاخوين عبد الرحمان الجريدى (باجة) وسعيد بن عمار

(حامة قابس) وقد اخذ الكلمة الرئيس المتخلى الاخ محمد الجربى فالقى بسطة حول نشاط الجامعة تم شرع المؤتمر فى انتخاب الهيئة الادارية الجديدة ففاز هؤلاء

رئيس شرفى محمد الانوربو
حواله ـ رئيس محمد الجربى ـ مساعد اول الطاهر حشاد ـ مساعد ثانى العجمى بن سعد ـ كاتب عام حمدة الدالى ـ مساعده محمد ناجى ـ امين المال عبد الحميد كورده ـ مساعده الشريف الحركاتى ـ حافظ اوراق فرج شقرون ـ رئيس دعاية عثمان شعبان ـ اعضاء بلقاسم بن مبروك ـ محمد الغضاب ـ المكى الجريدى ـ الطاهر فتان ـ بوجمعة بن محمد ـ رزوقه محمد

طلب عمل

شاب فى درجة التحصيل العصرى ومحرز على الشهادة الابتدائية يطلب عملا باحد مكاتب المحامين او احدى الشركات او يعطى دروسا خاصة بالعربية والفرنسية . المخابرة مع قسم الاعلانات بجريدة ـ العمل ـ

البورصة الزيتية التونسية

رفيع (اكسترا) :
حاضر بسوسة ٣٤٠٠٠ بالاسم ـ حاضر بصفاقس ٢٣٥٠٠ شارى ـ حاضر بتونس ٢٤٠٠٠ شارى
مؤجل بسوسة ٢٤٠٠٠ بالاسم ـ مؤجل بصفاقس ٢٣٥٠٠ شارى ـ مؤجل بتونس ٢٤٠٠٠ بالاسم

رفيع :
حاضر بسوسة ٢٣٥٠٠ بالاسم ـ حاضر بصفاقس ٢٣٠٠٠ شارى ـ حاضر بتونس ٢٣٥٠٠ شارى ـ
مؤجل بسوسة ٢٣٥٠٠ بالاسم ـ مؤجل بصفاقس ٢٢٤٠٠ شارى ـ مؤجل بتونس ٢٣٥٠٠ بالاسم

جيد :
حاضر بسوسة ٢٣٠٠٠ بالاسم ـ حاضر بصفاقس ٢٢٤٠٠ شارى ـ حاضر بتونس ٢٣٠٠٠ شارى
مؤجل بسوسة ٢٣٠٠٠ بالاسم ـ مؤجل بصفاقس ٢٢٥٠٠ شارى ـ مؤجل بتونس ٢٣٠٠٠ بالاسم

فضيخ : (درجة الحموضة ٢)
حاضر بسوسة ٢٢٥٠٠ بالاسم ـ حاضر بصفاقس ٢١٩٠٠ شارى ـ حاضر بتونس ٢٢٥٠٠ شارى
مؤجل بسوسة ٢٢٥٠٠ بالاسم ـ مؤجل بصفاقس ٢١٩٠٠ شارى ـ مؤجل بتونس ٢٢٥٠٠ بالاسم

فضيخ : (درجة الحموضة ٣)
حاضر بسوسة ٢٢٠٠٠ بالاسم ـ حاضر بصفاقس ٢١٦٠٠ شارى ـ حاضر بتونس ٢٢٠٠٠ شارى

معصرى : درجة الحموضة ٣
حاضر بسوسة ٢١٥٠٠ بالاسم ـ حاضر بصفاقس ٢٢٠٠٠ بالاسم ـ حاضر بتونس ٢٢٠٠٠ شارى
مؤجل بسوسة ٢١٥٠٠ بالاسم ـ مؤجل بصفاقس ٢٢٠٠٠ بالاسم ـ مؤجل بتونس ٢١٥٠٠ بالاسم

صالح للتكرير
حاضر بسوسة ١١٠٠٠ بالاسم ـ حاضر بصفاقس ١١٠٠٠ بالاسم ـ حاضر بتونس ١٣٠٠٠ بالاسم

عمليات فى معابر البورصة
بتونس ، سوسة وصفاقس

رفيع (إكسترا) :
حاضر ٦٥٠٠٠ كيلو بـ ٢٣٥٠٠ سعر متوسط

رفيع :
حاضر ٧٤١١ كيلو بـ ٢٣٥٠٠ مسلم

جيد :
حاضر ٤٨٨٥ كيلو بـ ٢٣٠٠٠ مسلم

فضيخ : (درجة الحموضة ٢)
حاضر ٩٩٢٧ كيلو بـ ٢٢٥٠٠ مسلم

فضيخ : (درجة الحموضة ٣)
حاضر ١١١٣٨ كيلو بـ ٢١٩٣٠ سعر متوسط

معصرى : (درجة الحموضة ٥)
حاضر ١٧١٩٦ كيلو بـ ٢١٩٧٠ سعر متوسط

نشاط الحزب

جامعة المنستير

مواعيد مؤتمرات الشعب

قررت الجامعة الدستورية بالمنستير عقد اجتماعات بالشعب الاتية :

شعبة صيادة يوم الاحد ٢٣ جوان فى تمام الساعة التاسعة مساء .

شعبة لمطة يوم الاثنين ٢٤ جوان فى تمام الساعة التاسعة .

شعبة قصيبة المديونى يوم الثلاثاء ٢٥ جوان فى تمام الساعة التاسعة ليلا .

شعبة خنيس يوم الاربعاء ٢٦ جوان فى تمام الساعة التاسعة .

شعبة بنبلة يوم الخميس ٢٧ جوان فى تمام الساعة التاسعة .

شعبة عميرة الفحول يوم الجمعة ٢٨ جوان فى تمام الساعة الرابعة

شعبة الشراحيل يوم الجمعة ٢٨ جوان فى تمام الساعة الرابعة

كما قررت عقد مؤتمر شعبة الربط بالمنستير يوم الاحد ٣٠ جوان فى تمام الساعة السابعة مساء .

وشعبة معقل الزعيم بالمنستير يوم الاثنين عمرة جويخة فى تمام الساعة التاسعة مساء

الجامعة الدستورية بالمنستير تدشن شعبة الربط الدستورية وتعلن الجامعة الدستورية كافة المنخرطين فى شعبة الربط الدستورية بان الجلسة العامة لانتخاب الهيئة الجديدة تقرر موعدها ليوم الاحد ٣٠ جوان على الساعة التاسعة مساء بقاعة الافراح .

فعلى كل من آنس فى نفسه الكفاءة للترشيح وتوفرت فيه الشروط القانونية ان يقدم طلبا كتابيا الى الجامعة الدستورية بالمنستير مقابل وصل يتسلمه من الكاتب القار او الكاتب العام للجامعة وآخر اجل لقبول المطالب يوم الجمعة فى ٢٨ جوان ١٩٥٧ فى الساعة الثامنة مساء .

وتكوين شعبة معقل الزعيم الدستورى

كما تعلن الجامعة الدستورية كافة المنخرطين فى شعبة معقل الزعيم الدستورية بالمنستير بان الجلسة العامة لانتخاب الهيئة تقرر موعدها ليوم الاثنين ١ جويلية فى تمام الساعة التاسعة مساء بقاعة الافراح .

فعلى كل من آنس فى نفسه الكفاءة للترشيح وتوفرت فيه الشروط القانونية ان يقدم طلبا كتابيا الى الجامعة الدستورية بالمنستير مقابل توصل يتسلمه من الكاتب العام للجامعة وآخر اجل لقبول المطالب يوم السبت فى ٢٩ جوان ١٩٥٧ فى تمام الساعة الثامنة مساء .

جامعة جلاص

مجلس الشبيبة

تكون مجلس الشبيبة التابع لجامعة جلاص الدستورية من الاخوان الاتية اسماؤهم ـ

المعتمد ـ الشريف حمودة
الكاتب العام ـ سالم الذهبى ،
امين المال على ابن الحاج بن سعد المسؤول عن التوجيه ـ احمد بن الدالى العكرمى ، المسؤول عن الرياضة ـ محمد بن عمر بن العربى ، المسؤول عن الاطارات ـ عبد اللطيف القرداشى ، المسؤول عن الحظائر ـ فرج بن عمار بن عثمان

برنامج تجديد شعب سيدى عمر بو حجلة

اولاد عاشور فى ٢٤ـ٦ـ٥٧ فى الساعة ٩ صباحا بمركز الشيخ العكرمى
اولاد فرج الله فى ٢٤ـ٦ـ٥٧ فى الساعة ٢ بعد الزوال ببئر الوحفانى
الشرايطية فى ٥٧/٦/٢٧ فى الساعة ٩ صباحا بقمرق محمد بن حسن
الشراردة فى ٥٧/٦/٢٧ فى الساعة ٢ بعد الزوال مركز الهادى الشرادى
القصور فى ٥٧/٦/٢٨ فى الساعة ٩ صباحا ببئر هويدى
اجهينة فى ٥٧/٦/٢٨ فى الساعة ٣ بعد الزوال بحانوة عمرانى المويسات فى ٥٧/٦/٢٨ فى الساعة ٥ مساء بالخلدة

سيدى عمر بوحجلة لمراسلنا

عقدت شعبة سيدى عمر بو حجلة مؤتمرها السنوى اخيرا تحت اشراف رئيس الجامعة كماشرف المؤتمر بحضوره السيد معتمد بلدة سيدى عمر بوحجلة والقى كلمة توجيهية قيمة عن الحركة الدستورية واهدافها وواجبات الدستورى فى الظرف الراهن ، وختم كلمته بتهنئة الناجحين سلفا ، ثم تلاه رئيس الجامعة فقرا على المؤتمرين نص لائحة تمت المصادقة عليها بالاجماع ، ثم اجريت عملية التصويت لتجديد الهيئة ففاز هؤلاء .

الرئيس : على بن عبد الرحمان الفالح
الكاتب العام : المختار بن العكرمى
مساعده : كرعود بوقرة
امين مال : الحاج الهادى بن محمد بن حسن
مساعده : صالح بن محمد بن حسن
المكلف بالدعاية : محمد بن على بن عمر
المكلف بالشبيبة : عثمان بن عمر بن الكنانى
المكلف بالنهوض الاجتماعى : صالح بن العمرسى
الاعضاء : التهامى بن بلقاسم
الاعضاء الطاهر بن احمد بالقاسم احمد

اللائحة

ان الاحرار الدستوريين المجتمعين بنادى شعبة سيدى عمر بوحجلة بمناسبة عقد مؤتمر الشعبة تحت اشراف الجامعة ليعبرون عن اخلاصهم وولائهم لرجال الديوان السياسى والحكومة الشعبية ورئيسهما الحبيب بورقيبة كما يضعون كامل ثقتهم فى رئيس الحزب والحكومة لتخليص البلاد من مخلفات العهد الاستعمارى البائد ، ويستنكرون شدة الحوادث والاعتداءات التى يقوم بها الجيش الفرنسى على ارض وطننا المفدى ، ويعلنون استعدادهم الكامل لخوض معركة التحرير الاقتصادى والجلاء كما يعبرون عن تضامنهم المتين مع اخوانهم الجزائريين المكافحين من اجل استرجاع حريتهم

جامعة القيروان

شعبة الخضراء الغربية

انعقد اخيرا مؤتمر شعبة الخضراء الغربية التى اصبحت تضم شعب البريكات والشوامخ واولاد الطالب صالح تحت اشراف ممثلى الجامعة .

وافتتح المؤتمر الاخ الحبيب الكيلانى بكلمة توجيهية واثرها شرع فى عملية الانتخاب ففاز هؤلاء

الرئيس محمد بن عمر ـ الكاتب العام على سعد ـ مساعده محمد بن عيسى ـ امين المال الشاذلى بن سعد ـ مساعده الهادى ابن الحاج على ـ للدعاية محمد الصالح بن فرحات ـ للشبيبة محمد عنيزة ـ للنهوض الاجتماعى فرحات بن الصادق ـ الاعضاء الطاهر بن احمد ـ بالقاسم

الخضراء الشرقية

كما انعقد مؤتمر شعبة الخضراء الشرقية التى اصبحت تضم شعب الظواهر والعطيات والقواسم تحت اشراف ممثلى الجامعة وافتتح الاجتماع رئيس المؤتمر بخطاب شرح فيه المواقف المشرفة التى قامت بها حكومة الحزب التى يتراسها الحبيب بورقيبة ، ثم اخذ الكلمة بعض الاخوان وبعدها دعا رئيس المؤتمر الموجودين لتجديد هيئة الشعبة ففاز هؤلاء

الرئيس على بن صالح ـ الكاتب العام عبد الله بن على ـ مساعده الصادق بن عبد المؤمن ـ امين المال عمر بن عمار ـ مساعده خليفة بن صالح ـ للدعاية الباشا بن على بن ظهرة ـ للشبيبة البشير بن محمد الصالح للنهوض الاجتماعى عثمان بن اللافى ـ الاعضاء : عمر بن صميدة ـ احمد ابن الشيخ محمد

جامعة نفزاوة

شعبة فطناسة

انعقد مؤتمر شعبة فطناسة تحت اشراف الجامعة الدستورية بنفزاوة وبعد بسطة ضافية القاها مندوب الجامعة فى سياسة الحزب وما قامت به الحكومة من انجازات فى بحر السنة وبعد عرض التقريرين شرع فى انتخاب الهيئة فكانت النتيجة هكذا :

الرئيس الهادى بن محمد بن على ـ الكاتب العام عبد السلام بن محمد بن احمد ـ مساعده سعيد ابن مصباح ابن الحاج ـ امين المال المولدى بن منصور ـ مساعده بلقاسم بن خليفة مرعى ـ للدعاية عمار بن سعد ابن الحاج ـ للنهوض الاجتماعى سعيد بن دخيل ـ للشبيبة بلقاسم بن ضو ابن الحاج ـ اعضاء مساعدون ، بشمال بن الساسى ـ على بن صالح بن الكريزى ـ عمر بن المقداد .

هذا وقد وافق المؤتمرون على هاتين اللائحتين .

لائحة سياسية

ان المؤتمرين بشعبة فطناسة فى مؤتمرهم السنوى المنعقد اخيرا يؤيدون الحكومة الشعبية ورئيسها المجاهد الاكبر ويبجلون بكل ارتياح ما قامت به من انجازات فى الداخل والخارج ويجددون ثقتهم فى حزبهم العتيد وقادته الابرار واعضاء الديوان السياسى ويؤيدون شقيقتهم الجزائر فى كفاحها المقدس ويستنكرون الفظائع والاعتداءات التى يرتكبها الجيش الفرنسى ويطالبون بجلاء القوات الفرنسية عن ارض الوطن .

لائحة اجتماعية

ان المؤتمرين بشعبة فطناسة فى مؤتمرهم السنوى المنعقد اخيرا يطالبون بكل الحاح بفتح البئر الارتوازى المجاور لعين تاورغا بقدر ما يكفى لسقى الواحات العطشى وبمقاومة الرمال وبمد الغابة التى انشئت من طرف الاهالى وزيادة قسم بها ـ وباحداث غرفة الهاتف وباحداث واقامة ماجل بهنشير القريعة واحداث مواجل بالشارب وباصلاح العيون القديمة فى القرية مثل عين تاورغا

جامعة قفصة

تشرف على تجديد هيئة شعبة الدوادنية بالغريس

قفصة ـ لمراسلنا

انعقد اخيرا مؤتمر شعبة الدوادنية بالغريس التابعة لجامعة قفصة والهمامة الدستورية تحت اشرافها . وبعد التوجيه والارشاد بدات عملية اخذ الاصوات لتجديد الهيئة ففاز هؤلاء :

الرئيس العربى بن محمد ابن الحاج نصر ـ الكاتب العام العربى ابن محمد الصالح بن عمار ـ مساعده البشير بن الطاهر بن محمد بن ضو ـ امين المال البرنى ابن عثمان بن محمد بن على ـ مساعده محمد الاسود بن نصر ابن محمد ـ للدعاية الناصر بن مهاجر بن احمد ـ للشبيبة الصادق ابن على بن التفاتى ـ للنهوض الاجتماعى سعد بن محمد بن على الاسود ـ للمراقبة محمد الصالح ابن الحاج عثمان ـ مساعده العربى ابن محمد بن مصباح

جامعة صفاقس

شعبة صفاقس القسم الشرقى
صفاقس ـ لمراسلنا

تدعو شعبة القسم الشرقى بصفاقس جميع اعضائها وعموم سكان المنطقة الى الاجتماع العام الذى ستعقده بناديها الكائن بنهج برج النار رقم ٣٦ صفاقس وذلك اليوم الاحد ٢٣ الجارى فى تمام الساعة الخامسة مساء .

وهى ترجو المواطنين حتى لا يتخلفوا .

المصاغة المثالية
لصاحبها البشير الصيد
سوق السرايرية عدد ١
الاختصاصى فى الفليقران

العمل

بوم الاحد ٢٣ جوان ١٩٥٧

الناجحون فى امتحان الشهادة المتوسطة للتعليم الثانوي

المركز : صفاقس

اسماء الناجحين فى الصنف الاعتيادى : ١

عبد الحميد الفاسى ـ محمود ابن عياد ـ توفيق الفوراتى ـ رشيد شريبى ـ على حداب ـ عبد الله الهيرى ـ مصطفى عوينات ـ عمر البقلوطى

ستجرى المواد الشفاهية بتونس بالمدرسة الصادقية يوم الثلاثاء ٢٥ جوان على الساعة الثامنة صباحا .

اسماء الناجحين فى الصنف الانتقالى عصرى ١٨

المركز : تونس

مريم عاشورة ـ منانة كوهان ـ زمردة القرسى ـ علية حفصية ـ حبيبة حمزة ـ ام هانى القروى ـ رشال كوهان ـ فاطمة المرابط

ستجرى المواد الشفاهية بتونس بالمدرسة الصادقية يوم الثلاثاء ٢٥ جوان على الساعة الثامنة صباحا

اسماء الناجحين فى الصنف الانتقالى عصرى ١٩

المركز : تونس

البشير العباسى ـ الصادق ابن الحاج ـ الهاشمى الهمامى ـ محمود عقار ـ محمد بن عبد الله ـ فاروق حريز ـ محمد اللجمى ـ مصطفى بوبان ـ بدر الدين شقرون ـ محمد الغربى ـ محمد قيسومة

ستجرى المواد الشفاهية بتونس بالمدرسة الصادقية يوم الثلاثاء ٢٥ جوان على الساعة الثامنة صباحا .

اسماء الناجحين فى الصنف الاعتيادى ٣

رشيد عوريز ـ رشيد عزوز ـ مفتاح بكوش ـ حمودة بزيق ـ محمود بلعيد ـ عبد الرؤوف بن سائح ـ حسين بن محمود ـ على بن العايب ـ الهادى بن يحمد ـ رضا شادى ـ الحبيب الشيخ ـ نعمان الشلبى ـ خميس شمنقى ـ عبد المنعم دريسى ـ ابراهيم الاندلسى ـ مصطفى العايب ـ على البويدى ـ عبد الله المنوبى

ستجرى المواد الشفاهية بتونس بالمدرسة الصادقية يوم ٢٥ جوان على الساعة الثامنة صباحا

اسماء الناجحين فى الصنف الاعتيادى ١٠

المركز : تونس

حسن بوليفة ـ محمد جاء بالله

ستجرى المواد الشفاهية بتونس بالمدرسة الصادقية يوم ٢٥ جوان على الساعة الثامنة صباحا

اسماء الناجحين فى الصنف العصرى ٢٢

المركز : تونس

محمد غرس الله ـ محمد غضبان ـ عبد العزيز كاهية الحرباوى ـ خميس خلف الله ـ الطاهر السلامى ـ رشاد ستوم ـ يوسف الزوارى ـ احمد تريفى بن عياد

ستجرى المواد الشفاهية بتونس بالمدرسة الصادقية يوم ٢٥ جوان على الساعة الثامنة صباحا

رئيس لجنة الامتحان

محمود المسعدى

الامتحان الشفهي لشهادة الاهلية

تعلم وزارة المعارف التلامذة المشاركين فى امتحان شهادة الاهلية بان الامتحان الشفهى للشهادة المذكورة سيقع اجراؤه فى المراكز التالية :

اولا ـ للمقبولين فى الكتابى من الشعبة العلمية ستة مراكز :

١ ـ الكاف بالمدرسة الثانوية الزيتونية لتلامذتها وتلامذة مدرستى سوق الاربعاء وتالة

٢ ـ قفصة بالمدرسة الثانوية الزيتونية لتلامذتها وتلامذة مدرستى توزر وفريانه

٣ ـ قابس بالمدرسة الثانوية الزيتونية لتلامذتها وتلامذة مدارس مدنين ونفزاوة وتطاوين

٤ ـ صفاقس بالمدرسة الثانوية الزيتونية لتلامذتها وتلامذة مدرسة الهدية

٥ ـ سوسة بالمدرسة الثانوية الزيتونية لتلامذتها وتلامذة مدارس المكنين وجمال والمنستير ومساكن والقيروان

٦ ـ تونس بمدرسة ابن خلدون الثانوية الزيتونية لتلامذة مدارسها ومدارس باجة وبنزرت ومنزل تميم

ثانيا ـ للمقبولين فى الكتابى من الشعبة العصرية ثلاثة مراكز :

١ ـ مركز سوسة بالمدرسة الثانوية الزيتونية لتلامذة المدارس المذكورة فى الشعبة العلمية

٢ ـ مركز صفاقس بالمدرسة الثانوية الزيتونية لتلامذة مدرستها ومدارس الهدية وقابس وتوزر وقفصة ونفزاوة

٣ ـ مركز تونس بمدرسة ابن خلدون الثانوية الزيتونية لتلامذة مدرسة ابن رشد ومدارس الكاف وتالة وباجة وبنزرت ومنزل تميم

وسيقع الشروع فى الامتحان الشفهى على الساعة الثامنة من صباح يوم الخميس فى ٢٧ جوان الجارى بجميع المراكز المذكورة

ولذا فعلى من سيقبل فى الامتحان الكتابى لهذه الدورة وعلى المقبولين فيه فى دورتى العام الفارط الذين قدموا مطالب للمشاركة فى امتحان هذه الدورة ان يحضروا كل فى المركز المعين له مصحوبين باوراق تعريفهم الشخصية وبالاستدعاءات لاجراء الامتحان الشفهى عليهم

تنبيه هام : المشاركون فى الامتحان الكتابى فى هذه الدورة يجب عليهم لمعرفة هل نجحوا فى الكتابى املا ان يتصلوا يوم ٢٥ جوان بالمدرسة الثانوية الزيتونية التى هم مرسمون بها او التى كانوا مرسمين بها ان كانوا من المترشحين الاحرار حتى يعلمهم مديرها بمن قبل منهم فى الكتابى وحتى يمكن للناجحين منهم الالتحاق فى الابان بالمركز المعين لهم للشفهى . ومن تخلف عن الاجل فاته التدارك

عن وزير المعارف وباذن منه

رئيس مصلحة التعليم الثانوى

محمود المسعدى

ا ـ نجحون فى مدرسة الحقوق العليا

امتحان آخر السنة الاولى

اسفرت نتيجة امتحان آخر السنة بمدرسة الحقوق العليا على قبول نهائيا الطلبة الاتى ذكرهم

سعيد الشابى

عبد العزيز العياضى

رمضان العباسى

عبد الحميد بوكحشة

العجمى المنفوخ

مسعود الشابى

الباشا البجار

احمد بيرم

عبد الحميد البويحيى

توفيق الصيد

محمد منصور بن يحمد الميدانى السعدى

فالاولان بملاحظة قريب من الحسن وبقية القائمة مرتبة بحسب الافضلية

امتحان شهادة انتهاء الدروس الابتدائية

مركز فرع الصادقية

جرى يومى الاثنين ١٧ والثلاثاء ١٨ جوان الجارى امتحان شهادة انتهاء الدروس الابتدائية برئاسة السيد الصادق السبعى متفقد المدارس الابتدائية وشارك فيه ٣٧٣ تلميذا نجح منهم ١٧٧ متفقد المدارس الابتدائية

حوادث الجزائر

بقية ما بالصفحة الاولى

الاتصال تمكنوا من اعلام وحدة اخرى كانت رابضة بالمنطقة رقم (٦) الواقعة على بعد ١٠ كم . من مكان المعركة ، وبالرغم من حراسة الجو من طرف الطائرات فان الوحدة الثانية اسرعت فى نجدة الوحدة المحاصرة وهاجمت القوات الاستعمارية من خلف بحيث جعلتها تصلى نارا من ناحيتين واضطر المستعمرون ٣١ آخرون . حينئذ الى الفرار معتمدين على المدفعية والطيران .

ولم تنته المعركة الا فى حدود الساعة العاشرة ليلا ، بعد ان اسقطت رشاشات جيش التحرير طائرتين وقتلت او جرحت ما لا يقل عن ١٥٠ جنديا اما المجاهدون فقد استشهد منهم اربعة وجرح

القاعدة الشرقية

فى ٥٧/٦/١٣ : قامت فرق من الفدائيين بعمليات ضد مراكز العدو من ذلك انها احرقت ضيعة لمعمر كان العدو قد بدا فى تحويلها الى مركز عسكرى

٥٧/٦/٢٠ : وقعت قافلة عسكرية متركبة من سيارتين (ج٠م٠س) تجران عربتين مشحونتين بالعتاد الحربى وبراميل الوقود فى كمين نصبته فرق من جيش التحرير فى المكان المسمى بـ (الخروبة) فتبادل الطرفان النار مدة من الزمن ثم تمكن جنود التحرير من احراق السيارتين ومن فيهما . وكانت جثث القتلى عشرة جنود كما تمكنا من غنم بندقيتين من نوع (ماس ٣٦) وعددا كبيرا من الخرطوش

تنفيذ حكم الاعدام فى خمسة جزائريين

الجزائر ٢٢ جوان (١٠ب) : فى فجر اليوم نفذ حكم الاعدام فى خمسة من الجزائريين احدهم رميا بالرصاص والاخرين شنقا

ويرى فرنسيو الجزائر فى تنفيذ هذه الاحكام عزم حكومتهم على سلوك سياسة الشدة

انباء من الشرق

الولايات المتحدة تحاول تسوية قضية اللاجئين الفلسطينيين

باريس ـ ٢١ جوان (١ ف ب) افاد مراسل وكالة الصحافة الامريكية ان الصحافة السورية والمصرية نشرت تعاليق عن « المفاوضات السرية » التى تجرى منذ شهرين تحت اشراف الولايات المتحدة بين اسرائيل وبعض الدول العربية والتى ترمى الى استقرار اللاجئين الفلسطينيين بالعراق وسوريا

وقد اختيرت العراق وسوريا لانهما البلدان العربيان الاقل عمرانا واللذان يتمتعان بامكانيات اقتصادية قابلة لنمو كبير

ويعتنق اللاجئون الجنسية السورية او العراقية ، وتمد كل من سوريا والعراق بمساعدة مالية هامة . وسيوضع البرنامج ويقدم الى الملك سعود وسيدرس من طرف لجنة حلف بغداد اثناء الاجتماع المقبل الذى سيعقد بكراتشى

وتعتبر الصحف المصرية والسورية ان هذه المحادثات تعتبر خيانة شنيعة من طرف القادة المتفقين مع امريكا

المتفقين مع امريكا

وجاء من رومة ان كلا من الاردن واسرائيل تكذب الاخبار التى نشرتها الصحافة الاممية والتى تردد صدى محادثات ستقع بروما بين اسرائيل وبعض الدول العربية لتسوية قضية فلسطين

تصريح وزير الدفاع السورى

دمشق ٢٢ جوان (١ ف ب) صرح وزير الدفاع السورى السيد خالد العظم فى حديث افضى به الى جريدة (الجمهورية) فقال : لقد اشترينا من الاتحاد السوفياتى الاسلحة التى امتنع الغرب من ان يمدنا بها . واذا كنا عهدنا الى تشيكوسلوفاكيا بان تشيد معملا لتكرير البترول بسوريا فذلك لان شركة النفط الامريكية (تابلين) قد امتنعت منذ خمس سنوات من ان تستجيب الى الطلب الذى وجهناه اليها فى بناء هذا المعمل .

قوات اسبانية تصل الى منطقة (افنى)

تطوان ٢٢ جوان (١٠ب) : سيصل الف جندى اسبانى الى ميناء (سبتة) متوجهين الى منطقة سيدى ايفنى حيث جرت اخيرا حوادث دامية اسفرت عن ثمانية قتلى وعدة جرحى ومن المعلوم ان هذه الحوادث قد جرت بعد رفض اسبانيا التخلى عن هذه المنطقة للمغرب

هل تعدل الاردن نهائيا عن سياسة

بقية ما بالصفحة الاولى

حسين حتى المدة الاخيرة كانت تؤكد ـ ولو بالقول فحسب ـ تعلقها بالحياد الايجابى الذى تدعو اليه مصر وتندد بالاحلاف العسكرية مهما كان نوعها وتعبر عن املها فى ان تعود المياه بين مصر والاردن الى مجاريها

وسوف تتبلور هذه الزيارة عن نتائج لا مناص منها بعد التحول الفجئى الذى طرا على العلاقات الاردنية المصرية اذ ان مبدا قيام الملك حسين بهذه الزيارة فى هذا الظرف بالذات يكفى للقضاء عما تبقى من امل اعادة العلاقات بين مصر والاردن ومضاعفة التوتر القائم بينهما .

وسوف لن يكون نبا التحاق الاردن بحلف بغداد بعد اليوم من الانباء المفاجئة بيد ان هذا الامر يتوقف على الصنف الثانى من المحادثات الاردنية العراقية وهى المحادثات المالية التى ينتظر ان تجرى بين الدولتين ويكفى الملاحظ ان يلقى نظرة خاطفة على قائمة الشخصيات المصاحبة للملك حسين فى زيارته ليدرك مدى الاهمية التى تعلقها الاردن على محادثاتها المالية مع العراق وقد ادلى السيد سمير الرفاعى وزير خارجية الاردن فور نزوله من الطائرة ببغداد بتصريح جاء فيه بالخصوص (نامل ان تمدنا العراق بالمساعدة المالية التى نحن فى حاجة اليها لنتمكن بذلك من مواجهة الحالة الاقتصادية) وهو شرط الاردن للموافقة على ما سيتضمنه البلاغ المشترك من مسائل اخرى هى فى الدرجة الثانية من الاهمية بالنسبة لها وقد تكون ذات اهمية اساسية بالنسبة للعراق كتحبيذ منهجها السياسى مثلا كما يستغل ذلك فى نفس الوقت لاعداد جو التحاق الاردن بذلك المنهج

اما النقطة الثالثة وهى المتعلقة بالمشكلة العائلية فان الملكة دينا قد وصلت منذ بضعة ايام الى عاصمة العراق قادمة من القاهرة وقد يسنح الفرصة لتحقيق التراضى بينها وبين عاهل الاردن او للاتفاق على طلاق نهائى

فهل تختم هذه الزيارة بعدول الاردن التدريجى عن سياسة (الحياد الايجابى) وبذلك تنضم الى منهج العراق السياسى

بلدية حاضرة تونس

تذكر بلدية حاضرة تونس السادة المنتجين ومزودى سوق الجملة من الغلال والخضر انه عملا باحكام الفصل ١٧ من الامر العلى المؤرخ فى ٢ جويلية ١٩٢٦ ينبغى ان تحتمى الظروف بانواعها على مواد من نوع واحد ومن صنف واحد وبعبارة اخرى يجب ان يكون حجم البضاعة متساويا بالضبط داخلى كل ظروف

وعليه فليكن فى علم الباشرين لاعمالهم بالاسواق البلدية المنتجون والمزودون والهباطة والباعة بالتفصيل) انه ابتداء من غرة جويلية ١٩٥٧ ستطبق النصوص الجارى بها العمل تطبيقا صارما وستجرى المخالفات عملا بالفصل الاول من الامر العلى المؤرخ فى ١٠ اكتوبر ١٩١٩ الذى نص على ان المخالفين يكونون عرضة للعقاب بالسجن مدة ثلاثة اشهر على الاقل ومدة عام على الاكثر وبغرامة قدرها الف فرنك على الاقل و ٣٠٠٠ على الاكثر او باحدى العقوبتين فقط

تصفية جمعية الاوقاف

اعلان كراء دار

كائنة بالحمامات

ستقع بمحل وكالة الاوقاف بالحمامات على الساعة التاسعة من صباح يوم الاحد فى ٣٠ جوان الجارى بتة تسويغ الدار اعلاه لمدة بقية العام الجارى والعام بعده والمبلغ الافتتاحى لها فى السنة ما ٤٠٠٠٠

حفلة رائعة للتعليم الفنى

بمناسبة انتهاء السنة الدراسية نظمت وزارة المعارف مساء امس حفلا متنوعا اشرف عليه الرئيس الحبيب بورقيبة وحضره عدد من الوزراء وجم غفير من الشبان والشابات وافكرة وحدها جديرة بالاعتبار والشكر وان كان تطبيقها فى بدايته . فالاستعداد كان متوفرا والبرنامج كان حافلا . وما كان يلاحظ من بعض الاختلال فى النظام ونقصان فى التدريب على الالعاب وتشويش مقلق فى تضخيم الاصوات ليس الا ما يجب على المرء العاطف على مثل هذه المهرجانات ان يبديه حتى يتلافاه المنظمون فى المستقبل

وعلى كل فالى وزارة المعارف والى مصلحة التعليم الفنى بالخصوص شكرنا وتشجيعنا والى السنة المقبلة ...

GRENOBLE

قرونوبل ـ رواق الكوليزى

شورت من ٢ الى ١٢ سنة ٣٦٥ ف

بولبوتوز من ١ الى ٣ سنين ٣٤٥ ف

روبات ٠ ن٢ الى ١٠ سنوات ٣٤٥ و٣٥٠ فرنك

لباس بحر ١٠ سنين ٢٧٥ فرنك

اليانصيب الجزائري Algérienne LOTERIE

مقدار صغير ٠٠٠ دخل كبير ٠٠٠

السحب يوم الثلاثاء

بشيت برتقال

سودا النخبة

ما أصفاه !.. ما أبرده !.. ما أعذبه !..

بشيت ليمون

اختراع عين بلريبي

الحليب المعقم « صافى »

الحليب المضمون

فى قوارير مغلقة ليترة ونصف لينرة

خطاب السيد الهادي نويرة

وزير المال امام المجلس التاسيسي ـ ٢ ـ

واليكم التفصيل

قرض التجهيز ٥٦/٥٥ :	١٠٥٧٥ مليون
منحة للميزان العادى :	١٠٠٠ مليون
منحة لمقاومة البطالة :	٢٤٠٠ مليون
مختلفات	٤٥٠ مليون
	١٤٤٢٥ مليون
ما صرفته الجندية من مرتبات وشراء مواد غذائية :	٣٦٧٠٠ مليون
مصاريف مدنية للحكومة الفرنسية :	٦٦٠٠ مليون
جرايات لقدماء الحرب :	٤٠٠٠ مليون
	٤٧٣٠٠ مليون

وهكذا يتضح اذن وجود تعادل فى ميزانتنا للدفوعات

ولنرجع الان الى موضوعنا فالاجراءات الاخيرة التى اخذتها الحكومة من تجميد وتخفيض بعض الاعتمادات ومن تاجيل بعض المدافيع واحداث تسبقة تخص باتيندة الشركات

هذه الاجراءات ستوسع على الخزينة الامر الذى يمكن حكومتكم من خلاص الديون المترتبة عن مصاريف ميزان التجهيز ومجابهة مصاريف الميزان العادى

فيتضح جليا والحالة تلك انه من الصعب جدا قبول مصاريف جديدة

اولا ـ كترجيع البعض من ثمن مواد الوقود لفائدة الفلاحين معدل ما تدفعه الفلاحة من الضرائب بما فيها القارة والغير القارة وتفوق ٣٥٠٠ مليون واذا اعتبرنا ان الدخل الفلاحى بالنسبة للدخل القومى فهو اكثر من الثلث اى ما بين ٦٠ و٦٥ مليون بالنسبة لدخل قومى يتراوح بين ١٥٠ و١٦٠ مليون

ثانيا ـ زيادة ولو كانت محدودة ـ وفى الظروف التى نعيشها ـ فى مرتبات بعض الموظفين

اما تعويض النقص الذى انجر عن تخفيض المنح العائلية بتخفيض يتراوح من ٦٪ الى ١٨٪ كما طلبه احد النواب فهو مجحف بالمتوظفين اذ ان هذا التخفيض يمس اصل المرتب الذى تبنى عليه جراية التقاعد .

ميزان حر وميزان مولى عليه

اما احداث خطة ملحق بديوان رئيس مجلسكم المحترم فلا امانع فى ذلك

واقترحت اخيرا لجنتكم على الحكومة السعى للتحصيل على تاجيل دفع المبلغ السنوى للدين العام لمدة خمس سنوات ـ اقدر شخصيا قيمة هذا الاقتراح غير انى الاحظ للمجلس ما يأتى : ان التاجيل المرغوب فيه لا يمكن ان يمس الا القروض والتسبقات الصادرة عن الخزينة الفرنسية باستثناء السلفات المقترضة لدى العموم والمؤسسات المالية .

فاكثر ما ينتظر تاجيل دفعه ـ الامر الذى يستدعى تفاوضا مع الدائن يبلغ ٤٤٢٦١٥١٣٩٨

اما الدين القصير المدى فيستحيل تقسيطه وان ٢١٢ ٥٠٠ ٠٠٠ التى يتحملها الميزان تضاهى الفائض فقط

وختاما يفرض الواجب على الفات نظر مجلسكم المحترم الى نقطة هامة .

الى حد الوقت لنا ميزانان ميزان حر وميزان مولى عليه

وكان الاعتقاد بان تعادل الميزان العادى كاف وحده لفض جميع المشاكل المالية لان مصاريف ميزان التجهيز تسددها القروض الخارجية .

الان وقد تجمد جزء كبير من قروضنا الخارجية صار الفرق بين الميزان العادى والميزان الغير عادى لا اعتبار له ، فالمبتغى هو ان يفى الميزان العادى والقرض الداخلى بحاجيات بلادنا جميعها بما فيها المصاريف المعدة للتجهيز

لكن وبكل الاسف لا يمكن لنا الاعتماد على تمويل تونسى بحت للقيام باشغال تضاهى قيمتها ما خصص من الرصيد لميزان تجهيز ٥٦ ـ ٥٧

وبما انه من المستحيل ان نجنح الى الرضى باختلال فى الميزان فلابد لنا اذا من تقديم حاجياتنا على ضوء امكانياتنا .

وفعلا طرقت الحكومة هذا السبيل

فاقتصت من الميزان العادى اكثر ما يمكن من الاعتمادات لفائدة ميزان التجهيز

وان تفضل مجلسكم الموقر على الحكومة باعتمادات اضافية متاتية من اقتصاد فى الميزان العادى يكون قد وفر فى وسائل تجهيزنا وساعد الحكومة على انجاز ما تعهدت به .

طلب عمل

شاب فى درجة التحصيل العصرى ومحرز على الشهادة الابتدائية يطلب عملا باحد مكاتب المحامين او احدى الشركات او يعطى دروسا خاصة بالعربية والفرنسية . المخابرة مع قسم الاعلانات بجريدة ـ العمل ـ

احسن الاغانى التونسية والمصرية

تباع عند محلات تريانفو

١٤ شارع قرطاج

وزارة المال

طلب معروضات

تعتزم وزارة المال فتح بتة مناقصة لتنظيف محلات الوزارة وفروعها الكائنة بتونس المدة سنة وستقع البتة يوم ١٧ جويلية ١٩٥٧ على الساعة الحادية عشرة صباحا بوزارة المال (مصلحة الموظفين والمعدات) .

ويجب ان تقدم مطالب المناقصة فى اجل اقصاه غرة جويلية ١٩٥٧ عند اغلاق المكاتب مصحوبة بالحجج المؤيدة لها المحددة بكراس الشروط

وسيقع اغلاق قائمة المقاولين المصادق عليهم من طرف الادارة يوم ٨ جويلية ١٩٥٧ وسيحاط الذين يهمهم الامر علما بما استقر عليه الراى فى شان مطالبهم .

ويمكن للمقاولين الذين يهمهم الامر الاطلاع على كراس الشروط الموضوع تحت طلبهم (بوزارة المال بمصلحة الموظفين والمعدات)

البقاء لله

استاثرت رحمة الله تعالى بالمنعمة الانسة خديجة كريمة المرحوم الشيخ عبد الرحمان الشاهد وليس لها من العمر سوى تسعة عشر ربيعا بعد مرض عضال وستشيع جنازتها من دارها الكائنة بنهج النيار عدد ٩ بتونس صباح اليوم (الاحد) على الساعة التاسعة الى مقبرة اسلافها بالجلاز

ونحن نعزى فيها عمها الابر الشيخ الهادى الشاهد واخوتها السادة محمد والمنوبى ونور الدين راجين من الله للفقيدة الرحمة والرضوان وسكنى فسيح الجنان ولذويها عظيم الصبر ووافر السلوان .